

Relatório INSP-2019-0111
BI-2019-0043

1 – Dados gerais

1.1 - Inspeção

Data: 28/05/2019 **Hora:** 16:10 **Tipo:** Ação Direta

Motivo da inspeção: Rotina

Inspetor responsável: João PRFB. Silva

Outros inspetores da IRA: António MR. Moutinho

Descrição da inspeção:

A inspeção foi realizada sem aviso prévio, ao abrigo do disposto na alínea a) do n.º 1 do artigo 80.º do anexo I do Decreto Regulamentar Regional n.º 11/2013/A, de 2 de agosto.

No local foi contactado o Sr. Emanuel Cabral de Sousa (chefe de departamento).

A inspeção consiste numa verificação aleatória, num determinado momento, do cumprimento dos requisitos de uma instalação em determinados aspetos da legislação ambiental. A falta de identificação de situações irregulares não significa que o operador esteja em plena conformidade com a toda legislação ambiental aplicável.

1.2 – Empresa/entidade inspecionada

Firma/nome: EDA - Electricidade dos Açores, SA

NIPC/NIF: 512012032

Sede/morada: Rua Francisco Pereira Ataíde, n.º 1

Código Postal: 9504-535

Freguesia: Ponta Delgada (São Sebastião)

Concelho: Ponta Delgada

Ilha: Ilha de São Miguel

1.3 – Estabelecimento/local inspecionado

Nome: Central Termoelétrica das Flores

Endereço: Várzea, Estrada Regional

Código Postal: 9960-434

Freguesia: Lajes das Flores

Concelho: Lajes das Flores

Ilha: Ilha das Flores

Atividade principal: 35112 - Produção de electricidade de origem térmica

Outras atividades: 35130-Distribuição de electricidade

Período de funcionamento: 24 horas/dia

Licenciamento da atividade: Licença DRE n.º 30-8002/07 (2518/F)



Figura 1.1: Localização do estabelecimento inspecionado.

2 – Descrição do estabelecimento / atividade

A instalação é constituída por cinco grupos geradores diesel com a potência total instalada de 4512,5 kVA:

- Grupos n.º 1 e n.º 2 – 625 kVA cada;
- Grupo n.º 3 – 1037,5 kVA;
- Grupos n.º 4 e n.º 5 – 1062,5 kVA cada.

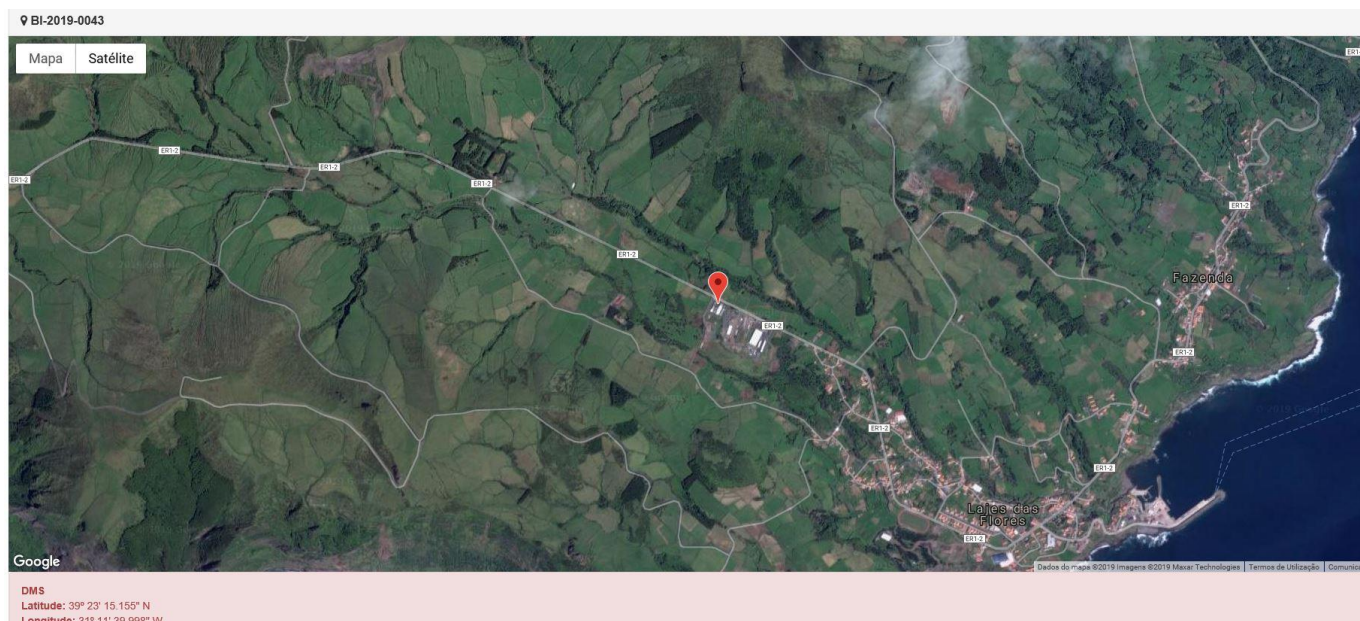
É ainda constituída por cinco transformadores de potência, trifásicos elevadores 6/15 KV e subestação de 15 KV, na qual estão ligadas três linhas a 15 KV, que se destina a abastecer a ilha das Flores.

3 – Água de consumo

3.1 – Consumo de água no estabelecimento

A água utilizada no estabelecimento é proveniente de:

- ☒ Rede pública
 ☐ Captação própria em DPH
 ☐ Captação própria em RH particulares

3.2 – Verificação dos requisitos legais aplicáveis ao consumo de água

Relativamente às captações próprias verificou-se o seguinte:

Requisito	Enq. legal	Verificado	Evidências / Justificação
a) Licenciamento prévio da utilização privativa dos recursos hídricos do domínio público.	art. 60.º Lei 58/2005	Não aplicável	---
b) Autorização prévia da utilização de recursos hídricos particulares.	n.º 1 art. 62.º Lei 58/2005	Não aplicável	---
c) Comunicação prévia da captação de águas particulares quando os meios de extração não excedam os 5 cv.	n.º 4 art. 62.º Lei 58/2005	Não aplicável	---



SPB

Requisito	Enq. legal	Verificado	Evidências / Justificação
d) Instalação de sistema de autocontrolo ou programas de monitorização, conforme exigido na licença / autorização.	n.º 1, art. 5.º DL 226-A/2007	Não aplicável	---
e) Comunicação de dados à entidade licenciadora conforme exigido na licença / autorização.	n.º 2, art. 5.º DL 226-A/2007	Não aplicável	---
f) Outras condições impostas pela licença ou autorização	TURH	Não aplicável	---

4 – Águas residuais

4.1 – Produção, tratamento e rejeição de águas residuais

São produzidas águas residuais das tipologias assinaladas no quadro seguinte.

Tipologia de águas residuais	Origem	Sistema de tratamento	Meio recetor
<input checked="" type="checkbox"/> Urbanas	Instalações sanitárias, balneários e sala de refeições.	Fossa séptica e poço absorvente.	Solo
<input type="checkbox"/> Industriais biodegradáveis abrangidas pelo art.º 28.º DLR 18/2009/A	---	---	---
<input checked="" type="checkbox"/> Outro tipo de águas residuais industriais	Águas oleosas	2 tanques de retenção/separação água/óleo.	Solo

Lamas de depuração resultantes do tratamento de águas residuais

- ☒ Não produz lamas de depuração
- ☐ Produz lamas de depuração, as quais têm o seguinte encaminhamento:
- ☐ Operador de gestão de resíduos;
 - ☐ Valorização agrícola;
 - ☐ Outro;

4.2 – Verificação dos requisitos legais aplicáveis ao tratamento e rejeição de águas residuais

Relativamente ao tratamento e rejeição de águas residuais verificou-se o seguinte:

Requisito	Enq. legal	Verificado	Evidências / Justificação
a) Autorização da descarga de águas residuais industriais nos sistemas públicos de drenagem.	art. 14.º DLR 18/2009/A	Não aplicável	---
b) Licenciamento prévio da rejeição no domínio público ou particular dos recursos hídricos.	n.º 1, art. 60.º e n.º 2, art. 62.º Lei 58/2005	Cumprido	Licença com Alvará n.º AR/2017/18, válida até fevereiro de 2021.
c) Instalação de sistema de autocontrolo ou programas de monitorização, conforme exigido na licença.	n.º 1, art. 5.º DL 226-A/2007	Cumprido	---
d) Comunicação de dados à entidade licenciadora conforme exigido na licença.	n.º 2, art. 5.º DL 226-A/2007	Cumprido	---

Requisito	Enq. legal	Verificado	Evidências / Justificação
e) Comunicação, no prazo de 24 horas, de qualquer acidente ou anomalia grave no funcionamento da instalação com influência nas condições de rejeição.	n.º 6, art. 5.º DL 226-A/2007	Não aplicável	Não há registo de qualquer acidente ou anomalia grave no período em causa.
f) Cumprimento de outros requisitos constantes da licença.	TURH	Cumprido	---
g) Encaminhamento das lamas de depuração para destino adequado ou autorizado.	Art. 43.º DLR 18/2009/A	Não aplicável	---
h) Realização de análises às lamas encaminhadas para valorização agrícola.	Art. 48.º DLR 18/2009/A	Não aplicável	---
i) Comunicação semestral de informação em matéria de produção de lamas.	Art. 53.º DLR 18/2009/A	Não aplicável	---

5 – Resíduos

5.1 – Resíduos produzidos no estabelecimento

No quadro seguinte indicam-se os tipos de resíduos produzidos no estabelecimento bem como o encaminhamento adotado na respetiva gestão.

Tipologia de resíduos produzidos	Origem (operação/atividade)	Encaminhamento	Obs.
<input checked="" type="checkbox"/> Resíduos perigosos não urbanos	Laboração da central	Operador de gestão de resíduos	
<input type="checkbox"/> Outros resíduos não urbanos	---	Escolha um item.	
<input type="checkbox"/> Resíduos hospitalares	---	---	
<input checked="" type="checkbox"/> Resíduos urbanos	Refeitório e área social	Entidade de recolha de resíduos	

5.2 – Verificação dos requisitos legais aplicáveis à produção e gestão de resíduos

Relativamente à produção e gestão de resíduos no estabelecimento verificou-se o seguinte:

Requisito	Enq. legal	Verificado	Evidências / Justificação
a) Separação dos resíduos na origem de forma a promover a sua valorização por fluxos e fileiras.	n.º 5, art. 11.º DLR 29/2011/A	Cumprido	---
b) Cumprimento do dever de assegurar a gestão dos resíduos por parte do produtor ou detentor.	Art. 12.º DLR 29/2011/A	Cumprido	---
c) Licenciamento ou concessão para realizar operações de gestão de resíduos.	n.º 3, art. 15.º DLR 29/2011/A	Não aplicável	---
d) Cumprimento das normas de armazenagem e de triagem de resíduos, quer no local de produção, quer em instalações de operação e gestão.	Art. 33.º DLR 29/2011/A	Cumprido	---
e) Cumprimento das normas das instalações de operações de gestão de resíduos.	Art. 36.º DLR 29/2011/A	Não aplicável	---
f) Elaboração, aprovação e disponibilização do plano interno de prevenção e gestão de resíduos.	Art. 38.º e 39.º DLR 29/2011/A	Cumprido	---
g) Cumprimento das normas de gestão de resíduos perigosos.	Art. 40.º a 44.º DLR 29/2011/A	Cumprido	---
h) Cumprimento das normas de gestão de resíduos hospitalares.	Art. 45.º a 47.º DLR 29/2011/A	Não aplicável	---

Requisito	Enq. legal	Verificado	Evidências / Justificação
i) Cumprimento das normas de gestão de resíduos de construção e demolição.	Art. 48.º a 53.º DLR 29/2011/A	Não aplicável	---
j) Cumprimento das normas sobre transporte rodoviário de resíduos.	Art. 59.º e 60.º DLR 29/2011/A	Cumprido	---
k) Inscrição do estabelecimento no SRIR.	Art. 161.º DLR 29/2011/A	Cumprido	---
m) Preenchimento dos mapas de registo no SRIR.	Art. 167.º e 168.º DLR 29/2011/A	Cumprido	Mapa relativo a 2018 submetido dentro do prazo.
n) Adesão a um sistema de gestão integrado ou autorizado um sistema de gestão individual, relativamente a embalagens e resíduos de embalagem.	Art. 182.º e 183.º DLR 29/2011/A	Não aplicável	---
o) Disponibilizada informação ao público nos locais de venda, sobre os métodos adotados para recolha dos resíduos de pneus, óleos minerais, veículos, EEE, pilhas e acumuladores e óleos alimentares.	Art. 19.º DLR 24/2012/A	Não aplicável	---
p) Cumprimento das normas de gestão, armazenagem, reutilização e valorização de pneus usados.	Art. 24.º a 26.º DLR 24/2012/A	Não aplicável	---
q) Cumprimento das normas de gestão, recolha, armazenagem, reciclagem e valorização de óleos minerais usados.	Art. 28.º a 35.º DLR 24/2012/A	Cumprido	---
r) Cumprimento das normas de transporte, receção e desmantelamento de veículos em fim de vida.	Art. 38.º a 43.º DLR 24/2012/A	Não aplicável	---
s) Cumprimento das normas de recolha, transporte e tratamento de REEE.	DL 67/2014	Não aplicável	---
t) Cumprimento das normas de gestão e encaminhamento de óleos alimentares usados.	Art. 53.º, 57.º e 58.º DLR 24/2012/A	Não aplicável	---

6 – Substâncias perigosas

6.1 – Substâncias perigosas utilizadas ou armazenadas no estabelecimento

Foram identificadas as seguintes substâncias e misturas perigosas utilizadas ou armazenadas no estabelecimento:

Papel na cadeia de abastecimento ^{a)}	Substâncias
DU - Utilizador final	Gasóleo (2 reservatórios de 7000 l)
DU - Utilizador final	Óleo de lubrificação (2 reservatórios de 2000 l)
DU - Utilizador final	Solventes

^{a)} DU – Utilizador a jusante.

6.2 – Verificação dos requisitos legais aplicáveis à utilização ou armazenamento de substâncias perigosas

Relativamente à utilização ou armazenamento de substâncias perigosas verificou-se o seguinte:

Requisito	Enq. legal	Verificado	Evidências / Justificação
a) Registo das substâncias na Agência Europeia dos Produtos Químicos (ECHA).	Art. 5.º REACH	Não aplicável	---



STP

Requisito	Enq. legal	Verificado	Evidências / Justificação
b) Realização de uma avaliação de segurança química e elaboração do respetivo relatório, para substâncias fabricadas ou importadas em quantidades superiores a 10 t/ano.	Art. 14.º REACH	Não aplicável	---
c) Rotulagem das substâncias e misturas contidas em embalagem.	Art. 17.º Reg. CE 1272/2008	Não aplicável	---
c) Cumprimento do dever de reunir e manter disponível a informação durante, pelo menos, 10 anos.	Art. 36.º REACH	Cumprido	Fichas de segurança disponíveis.
d) Fornecimento de ficha de dados de segurança redigida em língua portuguesa e elaborada em conformidade com o anexo II do REACH.	Art. 8º DL 293/2009	Não aplicável	---
e) Atualização da ficha de dados de segurança e distribuição da mesma a todos os anteriores destinatários a quem tenha sido fornecida a substância nos 12 meses antecedentes.	n.º 9, art. 31.º REACH	Não aplicável	---
f) Elaboração de um relatório de segurança química por parte do utilizador a jusante quando a utilização não se enquadre nas condições descritas num cenário de exposição.	n.º 4 art. 37.º REACH	Não aplicável	---
g) Identificação e aplicação, por parte do utilizador a jusante, das medidas apropriadas para o controlo adequado dos riscos, com base na informação que lhe tenha sido fornecida.	n.º 5 art. 37.º REACH	Cumprido	---

REACH: Regulamento CE n.º 1907/2006, de 18 de dezembro.

7 – Qualidade do ar e proteção da atmosfera

7.1 – Emissão de poluentes para a atmosfera

7.1.1 – Fontes de emissão de poluentes para a atmosfera

Foram identificadas no estabelecimento as fontes de emissão de poluentes para a atmosfera constantes do quadro seguinte.

Fonte poluente	Tipo	Setor	Medidas de mitigação / tratamento
Grupo n.º 1	Pontual	Produção de eletricidade ou vapor	---
Grupo n.º 2	Pontual	Produção de eletricidade ou vapor	---
Grupo n.º 3	Pontual	Produção de eletricidade ou vapor	---
Grupo n.º 4	Pontual	Produção de eletricidade ou vapor	---
Grupo n.º 5	Pontual	Produção de eletricidade ou vapor	---

7.1.2 – Verificação dos requisitos legais relativamente à emissão de poluentes para a atmosfera

Relativamente à emissão de poluentes para a atmosfera verificou-se o seguinte:

Requisito	Enq. legal	Verificado	Evidências / Justificação
a) Adoção de medidas especiais para minimização das emissões difusas.	Art. 44.º DLR 32/2012/A	Não aplicável	---
b) Dimensionamento, exploração e manutenção adequados de equipamentos de tratamento de efluentes gasosos.	Art. 45.º DLR 32/2012/A	Não aplicável	---
c) Cumprimento do dever de monitorização pontual das emissões.	Art. 53.º DLR 32/2012/A	Cumprido	Efetuada monitorização dos grupos 1, 2, 3, 4 e 5 duas vezes por ano.



SPB

Requisito	Enq. legal	Verificado	Evidências / Justificação
d) Cumprimentos do dever de monitorização em contínuo das emissões.	Art. 54.º DLR 32/2012/A	Não aplicável	---
e) Comunicação dos resultados da monitorização à autoridade ambiental nos prazos e contendo a informação aplicáveis.	Art. 57.º DLR 32/2012/A	Cumprido	Comunicação online através de formulário da DRA.
f) Cumprimento dos valores limite de emissão aplicáveis.	Art. 58.º e 59.º DLR 32/2012/A	Cumprido	Relatórios anexos ao processo.
g) Adoção de medidas de ação no caso de incumprimentos de valores limite de emissão.	Art. 60.º DLR 32/2012/A	Não aplicável	---
h) Descarga dos poluentes na atmosfera através de chaminé de altura e demais características construtivas adequadas, para permitir uma boa dispersão dos poluentes bem como a realização das amostragens de monitorização.	Art. 63.º a 66.º DLR 32/2012/A	Cumprido	Grupo 1: 23,10m alt.; 0,40m diam.; Grupo 2: 23,10m alt.; 0,40m diam.; Grupo 3: 23,10m alt.; 0,40m diam.; Grupo 4: 23,10m alt.; 0,40m diam.; Grupo 5: 23,10m alt.; 0,40m diam.
i) Manutenção de um registo atualizado do número de horas de funcionamento e consumo de combustível para as instalações dispensadas de monitorização.	n.º 4 art. 55.º DLR 32/2012/A	Não aplicável	---

7.2 – Utilização de gases fluorados

7.2.1 – Equipamentos com gases fluorados

Foram identificados no estabelecimento os seguintes equipamentos contendo gases fluorados com efeito de estufa:

TECO ₂ *	Número de equipamentos	Tipos de gases fluorados
TECO ₂ < 5	8	R-410A
5 ≤ TECO ₂ < 50	4	R-410A
50 ≤ TECO ₂ < 500	---	---
TECO ₂ ≥ 500	---	---

* TECO₂ – toneladas equivalente de CO₂

7.2.2 - Verificação dos requisitos legais relativamente a equipamentos com gases fluorados

Relativamente a equipamentos com gases fluorados verificou-se o seguinte:

Requisito	Enq. legal	Verificado	Evidências / Justificação
a) Verificação para deteção de fugas com a periodicidade aplicável, de acordo com a quantidade de gases fluorados.	art. 4.º Reg. CE 517/2014	Cumprido	---
b) Instalação de um sistema de deteção de fugas em equipamentos com gases fluorados com efeito de estufa em quantidade superior a 500 toneladas equivalentes de CO ₂	art. 5.º Reg. CE 517/2014	Não aplicável	---
c) Atividades de deteção de fugas, recuperação, instalação, reparação, manutenção ou assistência técnica e desmantelamento de equipamentos com gases fluorado com efeito de estufa, executadas por pessoas singulares certificadas que pertençam a empresas certificadas (quando aplicável).	Art. 13.º, DL 145/2017	Cumprido	Efetuada pela empresa SEGMA (SAC-297/2015 AIPOR).
d) Intervenção em sistemas de ar condicionado, instalados em veículos a motor, que contenham gases fluorados com efeitos de estufa, executada por pessoa singular titular de um atestado de formação.	Art. 18.º, DL 145/2017	Não aplicável	---



STB

Requisito	Enq. legal	Verificado	Evidências / Justificação
e) Elaboração e manutenção de um registo dos equipamentos que devam ser verificados para deteção de fugas.	Art. 6.º Reg. CE 517/2014	Cumprido	---
f) Comunicação de dados sobre a utilização de gases fluorados à autoridade ambiental, até 31 de março de cada ano.	Art. 5.º DL 145/2017	Cumprido	---
g) Recuperação de gases fluorados dos equipamentos em fim de vida.	Art. 19.º e 20.º 145/2017	Cumprido	---

7.3 – Utilização de solventes orgânicos (COV)

7.3.1 – Atividades que utilizam solventes orgânicos

Foram identificadas no estabelecimento as seguintes atividades que utilizam solventes orgânicos em quantidades superiores aos limiares de aplicabilidade estabelecidos no anexo VII do Decreto-Lei n.º 127/2013, de 30 de agosto.

Descrição da atividade	Enquadramento da atividade ^{a)}	Limiar (t/ano) ^{a)}	Consumo de solventes (t/ano)
---	---	---	---

^{a)} Parte 2 do anexo VII do Decreto-Lei n.º 127/2013

7.3.2 - Verificação dos requisitos legais relativamente à utilização de solventes orgânicos

Relativamente à utilização de solventes orgânicos verificou-se o seguinte:

Requisito	Enq. legal	Verificado	Evidências / Justificação
a) Envio de informação à autoridade ambiental para efeitos do registo nacional de COV.	n.º 1 art. 96.º DL 127/2013	Não aplicável	---
b) Substituição das substâncias ou misturas às quais são atribuídas as advertências de perigo H340, H350, H350i, H360D ou H360F, devido ao seu teor de COV classificados como cancerígenos, mutagénicos ou tóxicos para a reprodução, por outras menos nocivas.	Art. 97.º DL 127/2013	Não aplicável	---
c) Monitorização e cumprimento dos VLE nos efluentes gasosos.	Art. 99.º DL 127/2013	Não aplicável	---
d) Envio de informação à autoridade ambiental com periodicidade anual que permita verificar o cumprimento dos VLE e demais requisitos.	Art. 100.º DL 127/2013	Não aplicável	---

7.4 – Utilização de substâncias que empobrecem a camada de ozono

7.4.1 – Equipamentos com gases prejudiciais para a camada de ozono (ODS)

Foram identificados no estabelecimento os seguintes equipamentos com gases prejudiciais para a camada de ozono:

Carga de gás (kg)	Número de equipamentos	Tipos de gases
Carga < 3	---	---
3 ≤ Carga < 30	---	---
30 ≤ Carga < 300	---	---
Carga ≥ 300	---	---

7.4.2 - Verificação dos requisitos legais relativamente a equipamentos com ODS

Relativamente a equipamentos com ODS verificou-se o seguinte:

Requisito	Enq. legal	Verificado	Evidências / Justificação
a) Controlo para deteção de fugas com a periodicidade aplicável, de acordo com a quantidade de ODS.	n.º 2, art. 23.º Reg. CE 1005/2009	Não aplicável	---
b) Operações de manutenção, reparação e assistência, incluindo a verificação para deteção de fugas, realizadas por técnicos qualificados.	n.º 2, art. 3.º DL 152/2005	Não aplicável	---
c) Elaboração e manutenção de um registo dos equipamentos que devam ser verificados para deteção de fugas.	n.º 3, art. 23.º Reg. CE 1005/2009	Não aplicável	---
d) Preenchimento das fichas de registo das intervenções em equipamentos por parte dos técnicos qualificados.	Art. 4.º DL 85/2014	Não aplicável	---

8 – Ruído (atividades ruidosas permanentes)

8.1 – Enquadramento do estabelecimento

Tipo de exposição humana na envolvente	Classificação da zona envolvente	Período de funcionamento do estabelecimento
Espaço industrial sem recetores sensíveis	Não classificada	24 horas/dia

8.2 – Verificação dos requisitos legais relativamente ao ruído

Requisito	Enq. legal	Verificado	Evidências / Justificação
a) Cumprimento dos valores limite e do critério de incomodidade, verificado no âmbito do procedimento de avaliação de impacte ambiental.	n.º 1 e 7 art. 25.º DLR 23/2010/A	Não aplicável	---
b) Cumprimento dos valores limite e do critério de incomodidade, verificado no âmbito do procedimento de licenciamento / autorização de instalação.	n.º 1 e 8 art. 25.º DLR 23/2010/A	Não aplicável	---
c) Cumprimento dos valores limite e do critério de incomodidade, verificado através de outra avaliação acústica.	n.º 1 art. 25.º DLR 23/2010/A	Não aplicável	Foi efetuado um relatório de ruído ambiente prévio ao início de funcionamento da central (anexo ao processo).

9 – Instalações sujeitas a outros regimes

9.1 – Estabelecimentos abrangidos por licenciamento ambiental

Requisitos específicos aplicáveis a estabelecimentos abrangidos por licenciamento ambiental:

Requisito	Enq. legal	Verificado	Evidências / Justificação
a) Submissão do RAA no prazo definido		Não aplicável	---
b) Submissão do PRTR no prazo definido	Art.º 102.º a 104.º DLR 30/2010/A	Não aplicável	---
c) Cumprimento de outros requisitos impostos na licença ambiental ou declaração de impacto ambiental		Não aplicável	---
d) Obrigação de possuir título de emissão de gases com efeito de estufa (atividades do anexo V)	Art.º 96.º DLR 30/2010/A	Não aplicável	---
e) Submissão do relatório relativo às emissões ocorridas no ano civil anterior, dentro do prazo – (instalações com título de emissão de gases com efeito de estufa)	n.º 3 do artigo 100.º DLR 30/2010/A	Não aplicável	---

9.2 – Roedores, invasores e comensais

Enquadramento do estabelecimento no âmbito do Decreto Legislativo Regional n.º 31/2012/A, de 17 de novembro:

- Não abrangido

Requisitos:

Requisito	Enq. legal	Verificado	Evidências / Justificação
a) Boas práticas	Art. 5.º DLR 31/2012/A	Não aplicável	---
b) Planos de controlo integrado de roedores	Art. 5.º DLR 31/2010/A	Não aplicável	---

9.3 – Doença do legionário

9.3.1 – Equipamentos ou instalações identificados no estabelecimento

Foram identificados equipamentos ou sistemas abrangidos pela Lei n.º 52/2018, de 20 de agosto, que estabelece o regime de prevenção e controlo da doença do legionário, assinalados no quadro seguinte:

Tipologia de equipamento ou sistema	Identificado no estabelecimento?	Observações
a) Equipamentos de transferência de calor associados a sistemas de aquecimento, ventilação e ar condicionado ou a unidades de tratamento do ar, desde que possam gerar aerossóis de água:		
i) Torres de arrefecimento	Não aplicável	---
ii) Condensadores evaporativos	Não aplicável	---
iii) Sistemas de arrefecimento de água de processo industrial	Não aplicável	---
iv) Sistemas de arrefecimento de cogeração	Não aplicável	---
v) Humidificadores	Não aplicável	---
b) Sistemas inseridos em espaços de acesso e utilização pública que utilizem água para fins terapêuticos ou recreativos e que possam gerar aerossóis de água.	Não aplicável	---
c) A redes prediais de água, designadamente água quente sanitária.	Não aplicável	---
d) Sistemas de rega ou de arrefecimento por aspersão, fontes ornamentais ou outros geradores de aerossóis de água com temperatura entre 20°C e 45°C.	Não aplicável	---

9.3.2 - Verificação do cumprimento das obrigações de prevenção e controlo da doença do legionário

Requisito	Enq. legal	Verificado	Evidências / Justificação
a) Registo dos equipamentos mencionados na alínea a) do quadro anterior na plataforma eletrónica da DGS	a), n.º 1, art. 3.º da Lei 52/2018	Não aplicável	---
b) Elaboração, execução, cumprimento e revisão do plano de prevenção e controlo	a), n.º 1, e al. a) n.º 2, art. 3.º da Lei 52/2018	Cumprido	Plano anexo ao processo
c) Realização de auditorias aos equipamentos e à adequabilidade do plano	c), n.º 1, art. 3.º da Lei 52/2018	Não aplicável	---
d) Adoção de procedimento aplicável em situação de risco	d), n.º 1, e al. b) n.º 2, art. 3.º da Lei 52/2018	Não aplicável	---
e) Adoção de um programa de manutenção e limpeza	n.º 3, art. 3.º da Lei 52/2018	Não aplicável	---

9.4 – Responsabilidade ambiental

Enquadramento do estabelecimento no âmbito do Decreto-Lei n.º 147/2008, de 29 de julho (de acordo com a listagem do anexo III, na redação dada pelo Decreto-Lei n.º 60/2012, de 14 de março):

9. Instalação sujeitas a autorização em matéria de emissão de poluentes para a atmosfera

Requisitos:

Requisito	Enq. legal	Verificado	Evidências / Justificação
a) Constituição de uma garantia financeira que lhe permita assumir a responsabilidade ambiental inerente à atividade desenvolvida.	Art. 22.º DL 147/2008	Cumprido	Apólice de seguro de responsabilidade ambiental anexa ao processo.

10 – Irregularidades e infrações detetadas

Não foram detetadas irregularidades.

11 – Indicações e medidas adotadas

Uma vez que não foram detetadas irregularidades, propõe-se o arquivamento do processo.

Deve ser comunicado à entidade o arquivamento do processo, por e-mail.

Angra do Heroísmo, 24 de setembro de 2019

O Inspetor

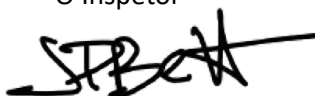

(João Paulo Resendes Fernandes Bettencourt da Silva)