



SECRETARIA REGIONAL DA ENERGIA, AMBIENTE E TURISMO
INSPEÇÃO REGIONAL DO AMBIENTE

Relatório Referencia

INSP-2020-0139

1 – Dados gerais

1.1 - Inspeção

Data: 28/08/2020 **Hora:** 9:50 **Tipo:** Denúncia (DEN-2019-0126)

Motivo da inspeção: Extraordinária

Inspetor responsável: João PRFB. Silva

Outros inspetores da IRA: António MR. Moutinho

Descrição da inspeção:

A inspeção foi realizada sem aviso prévio, ao abrigo do disposto na alínea a) do n.º 1 do artigo 80.º do anexo I do Decreto Regulamentar Regional n.º 11/2013/A, de 2 de agosto.

No local fomos acompanhados pelo Sr. Fernando Manuel Rafael Riqueza (funcionário/responsável).

A inspeção consiste numa verificação aleatória, num determinado momento, do cumprimento dos requisitos de uma instalação em determinados aspetos da legislação ambiental. A falta de identificação de situações irregulares não significa que o operador esteja em plena conformidade com a toda legislação ambiental aplicável.

1.2 – Empresa/entidade inspecionada

Firma/nome: Manuel Pereira Riqueza **NIPC/NIF:** 131377310

Sede/morada: Avenida Infante Dom Henrique, 40

Código Postal: 9700-098 **Freguesia:** Angra (Nossa Senhora da Conceição)

Concelho: Angra do Heroísmo **Ilha:** Terceira

1.3 – Estabelecimento/local inspecionado

Nome: Auto Riqueza

Endereço: Avenida Infante Dom Henrique, 40

Código Postal: 9700-098 **Freguesia:** Angra (Nossa Senhora da Conceição)

Concelho: Angra do Heroísmo **Ilha:** Terceira

Atividade principal: 45200 - Manutenção e reparação de veículos automóveis

Outras atividades: ---

Período de funcionamento: 8:00 – 12:00 e 13:00 – 17:00

Licenciamento da atividade: ---



SECRETARIA REGIONAL DA ENERGIA, AMBIENTE E TURISMO
INSPEÇÃO REGIONAL DO AMBIENTE



Figura 1.1: Localização do estabelecimento inspecionado.

2 – Situação observada

2.1 – Antecedentes

A ação inspetiva foi efetuada na sequência de denúncia recebida neste serviço inspetivo, queixando-se o denunciante de “oficina de pintura sem as mínimas condições, maus cheiros, barulho, lavagem de carros com água a ir para o passeio”. O denunciante refere ainda que na traseira do prédio tem uma janela da cozinha que tem dias que não se pode abrir devido ao cheiro.

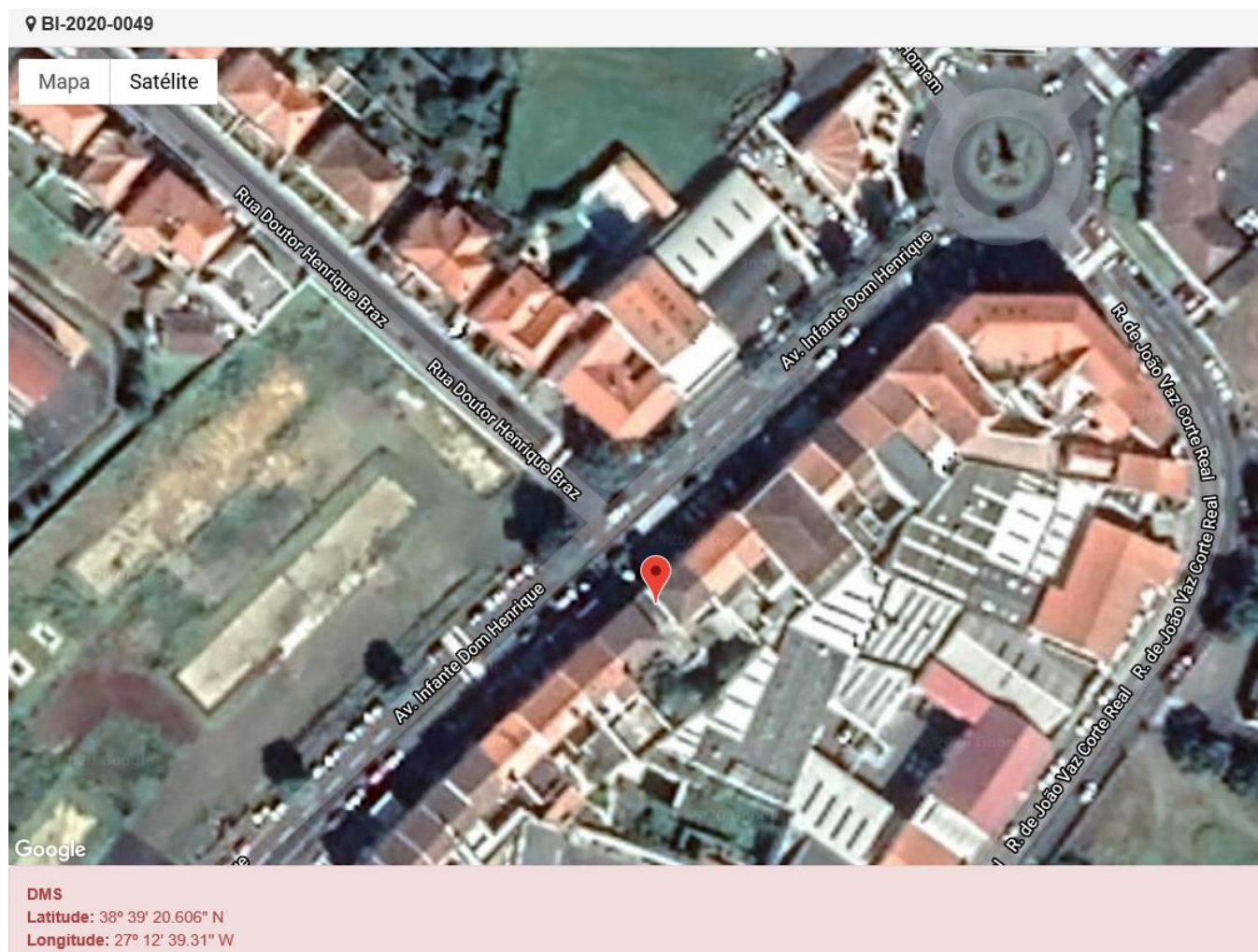
2.2 – Descrição da situação observada

Na ação inspetiva verificaram-se as seguintes situações:



SECRETARIA REGIONAL DA ENERGIA, AMBIENTE E TURISMO
INSPEÇÃO REGIONAL DO AMBIENTE

- O Sr. Fernando Riqueza confirmou que, às vezes, lava carros na rampa em frente à entrada da garagem, escoando a água para a via pública;
- O exaustor da sala de pintura encontrava-se sem filtros e com sinais de funcionamento naquelas condições, o que foi confirmado pelo responsável;
- Não faz separação de resíduos, juntando todos os tipos no mesmo saco;
- A chaminé da sala de pintura encontrava-se em mau estado de conservação (apresentava corrosão, já com fendas) e na saída eram visíveis partículas acumuladas já amontoando (ver foto 7);
- A chaminé da sala de pintura tem secção retangular, com a saída virada para baixo e não tem altura adequada.



Foto 1 – Aspeto da rampa de acesso à garagem/oficina.



Foto 2 – Rampa de acesso vista do interior.



Foto 3 – Sala de



Foto 4 – Sala de pintura, vendo-se ao centro o exaustor.



Foto 5 – Aspeto do exaustor, sem filtros.



Foto 6 – Altura e aspeto da chaminé do exaustor.



Foto 7 – Pormenor da saída da chaminé, com partículas de tinta acumuladas (a amontoar) na sua saída. Verifica-se também a corrosão da chaminé, que já apresenta fendas.

2.3 – Enquadramento legal

A descarga de poluentes atmosféricos, incluindo as normas de descarga para a atmosfera, cálculo da altura de chaminés e normas relativas à construção de chaminés, encontra-se regulada no Decreto Legislativo Regional n.º 32/2012/A, de 13 de julho, que estabelece o regime jurídico da qualidade do ar e da proteção da atmosfera na Região Autónoma dos Açores.



SECRETARIA REGIONAL DA ENERGIA, AMBIENTE E TURISMO
INSPEÇÃO REGIONAL DO AMBIENTE

3 – Irregularidades e infrações detetadas

Foram verificadas as seguintes infrações:

1. A chaminé da sala de pintura não tem altura adequada. Incumprimento das normas de descarga de poluentes para a atmosfera, nomeadamente as relativas ao cálculo da altura de chaminés, em violação do disposto no artigo 64.º do Decreto Legislativo Regional n.º 32/2012/A, de 13 de julho, constitui contraordenação ambiental grave, prevista na alínea i) do n.º 2 do artigo 93.º, do Decreto Legislativo Regional n.º 32/2012/A, de 13 de julho, punível nos termos do n.º 3 do artigo 22.º, da Lei n.º 50/2006, de 29 de agosto, na redação dada pela Lei n.º 114/2015, de 28 de agosto;
2. A chaminé da sala de pintura tem secção retangular, com a saída virada para baixo. Incumprimento das normas de descarga de poluentes para a atmosfera, nomeadamente as relativas à construção de chaminés, em violação do disposto no artigo 66.º do Decreto Legislativo Regional n.º 32/2012/A, de 13 de julho, constitui contraordenação ambiental grave, prevista na alínea i) do n.º 2 do artigo 93.º, do Decreto Legislativo Regional n.º 32/2012/A, de 13 de julho, punível nos termos do n.º 3 do artigo 22.º, da Lei n.º 50/2006, de 29 de agosto, na redação dada pela Lei n.º 114/2015, de 28 de agosto;
3. O exaustor da sala de pintura é utilizado sem filtros. A violação das normas de dimensionamento e operação dos sistemas de tratamento de efluentes gasosos previstas no artigo 45.º configura a prática de contraordenação ambiental grave, prevista na alínea c) do n.º 2 do artigo 93.º, do Decreto Legislativo Regional n.º 32/2012/A, de 13 de julho, punível nos termos do n.º 3 do artigo 22.º, da Lei n.º 50/2006, de 29 de agosto, na redação atual;
4. Não faz separação de resíduos. Incumprimento do dever de separação na origem dos resíduos produzidos, de forma a promover a sua valorização por fluxos e fileiras em violação do disposto no n.º 5, artigo 11.º do Decreto Legislativo Regional n.º 29/2011/A, de 16 de novembro, constitui contraordenação ambiental leve prevista na alínea a) do n.º 1 do artigo 229.º do Decreto Legislativo Regional n.º 29/2011/A, de 16 de novembro, punível nos termos do n.º 2 do artigo 22.º da Lei n.º 50/2006, de 29 de agosto, alterada e republicada pela Lei n.º 114/2015, de 28 de agosto.



SECRETARIA REGIONAL DA ENERGIA, AMBIENTE E TURISMO
INSPEÇÃO REGIONAL DO AMBIENTE

4 – Indicações e medidas adotadas

Indicações transmitidas:

O responsável foi informado que a exaustão da sala de pintura tem de funcionar sempre com filtros, que deverão ser substituídos sempre que deixem de funcionar em condições adequadas.

Medidas adotadas:

- ☐ Envio do relatório à entidade inspecionada, para conhecimento.
- ☐ Arquivamento do processo inspetivo.
- ☒ Notificação para regularização.
- ☐ Levantamento de auto de notícia.
- ☐ Outra: