



REGIÃO AUTÓNOMA DOS AÇORES
SECRETARIA REGIONAL DO AMBIENTE E ALTERAÇÕES CLIMÁTICAS
Inspeção Regional do Ambiente

Relatório INSP-2022-0035
BI-2022-0043

1 – Dados gerais

1.1 - Inspeção

Data: 23/02/2022 **Hora:** 11h10 **Tipo:** Plano Operacional (PO-2022-0001)

Inspetor responsável: Paulo M. Pires

Outros inspetores da IRA: João PRFB. Silva

Outros técnicos de entidades oficiais:

Descrição da inspeção:

A inspeção teve como objetivo verificar o cumprimento das normas relativas à utilização de gases fluorados com efeito de estufa – GFEE – (Regulamento (UE) n.º 517/2014, de 16 de abril, e Decreto-Lei n.º 145/2017, de 30 de novembro), concretamente em matéria de prestação de serviços a terceiros e comercialização de equipamentos. No local foram contactados Paulo Dutra, sócio-gerente, e Marcelino Dutra, técnico qualificado, os quais forneceram os esclarecimentos e documentação solicitados.

A inspeção foi realizada sem aviso prévio, ao abrigo do disposto na alínea a) do n.º 1 do artigo 30.º do anexo I do Decreto Regulamentar Regional n.º 17/2021/A, de 8 de julho.

A inspeção consiste numa verificação aleatória, num determinado momento, do cumprimento dos requisitos de uma instalação em determinados aspetos da legislação ambiental. A falta de identificação de situações irregulares não significa que o operador esteja em plena conformidade com a toda legislação ambiental aplicável.

1.2 – Empresa/entidade inspecionada

Firma/nome: Bricodutra Unipessoal, Lda **NIPC/NIF:** 510698905

Sede/morada: Rua dos Biscoitos s/n

Código Postal: 9950-333 **Freguesia:** Madalena

Concelho: Madalena **Ilha:** Ilha do Pico

1.3 – Estabelecimento/local inspecionado

Nome: Bricodutra

Endereço: Rua dos Biscoitos

Código Postal: 9950-333 **Freguesia:** Madalena

Concelho: Madalena **Ilha:** Ilha do Pico

Atividade: Comércio a retalho de outros produtos novos, em estabelecimentos especializados, n.e. **CAE:** 47784



REGIÃO AUTÓNOMA DOS AÇORES
SECRETARIA REGIONAL DO AMBIENTE E ALTERAÇÕES CLIMÁTICAS
Inspeção Regional do Ambiente



Figura 1.1: Localização do estabelecimento inspecionado.

2 – Equipamentos utilizados e/ou comercializados no estabelecimento

a) Tipo de equipamentos contendo gases fluorados utilizados/ comercializados no estabelecimento:

- ☐ Equipamentos de refrigeração fixos
- ☒ Equipamentos de ar condicionado fixos
- ☒ Bombas de calor fixas
- ☐ Equipamento fixo de proteção contra incêndios
- ☐ Unidades de refrigeração de camiões e reboques refrigerados
- ☐ Computadores elétricos
- ☐ Ciclos orgânicos de Rankine
- ☒ Outro: Prestação de serviços a terceiros

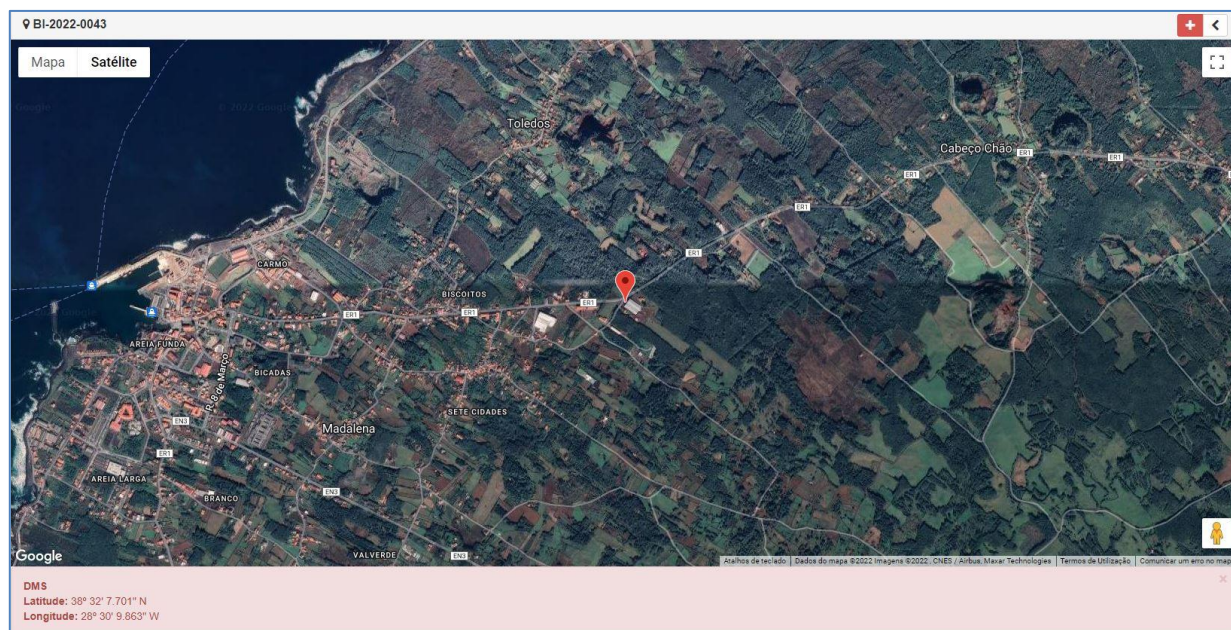
b) Tipo de gases fluorados presentes nos equipamentos utilizados no estabelecimento:

TECO ₂ *	Número de equipamentos	Tipos de gases fluorados
TECO ₂ < 5	---	
5 ≤ TECO ₂ < 50	---	
50 ≤ TECO ₂ < 500	---	
TECO ₂ ≥ 500	---	

* TECO₂ – toneladas equivalente de CO₂

3 – Verificação dos requisitos legais relativamente a equipamentos com gases fluorados

3.1 – Relativamente a equipamentos com gases fluorados verificou-se o seguinte:



REGIÃO AUTÓNOMA DOS AÇORES
SECRETARIA REGIONAL DO AMBIENTE E ALTERAÇÕES CLIMÁTICAS
Inspeção Regional do Ambiente

Requisito	Sim	Não	Não aplicável
a) O operador tomou as precauções adequadas para evitar a libertação não intencional de GFEE?	<input type="checkbox"/>	<input type="checkbox"/>	<input checked="" type="checkbox"/>
b) O operador providenciou a recuperação de gases fluorados dos equipamentos para efeitos de reciclagem, valorização ou destruição?	<input type="checkbox"/>	<input type="checkbox"/>	<input checked="" type="checkbox"/>
c) O operador deu cumprimento às restrições de utilização previstas no artigo 13.º do Regulamento (UE) 517/2014 (hexafluoreto de enxofre; GFEE com PAG ≥ 2500 em equipamentos com TECO ≥ 40)?	<input type="checkbox"/>	<input type="checkbox"/>	<input checked="" type="checkbox"/>
d) O operador providenciou a verificação para deteção de fugas nos equipamentos abrangidos, com a periodicidade aplicável de acordo com a quantidade de gases fluorados?	<input type="checkbox"/>	<input type="checkbox"/>	<input checked="" type="checkbox"/>
e) O operador efetuou as diligências necessárias para determinar se a empresa prestadora de serviços (instalação, reparação, deteção de fugas, recuperação de gases) detém os certificados necessários para as intervenções contratadas?	<input type="checkbox"/>	<input type="checkbox"/>	<input checked="" type="checkbox"/>
f) O operador providenciou a instalação de um sistema de deteção de fugas em equipamentos com gases fluorados com efeito de estufa em quantidade superior a 500 toneladas equivalentes de CO ₂ ?	<input type="checkbox"/>	<input type="checkbox"/>	<input checked="" type="checkbox"/>
g) O sistema de deteção de fugas mencionado na alínea anterior é inspecionado pelo menos uma vez de 12 em 12 meses?	<input type="checkbox"/>	<input type="checkbox"/>	<input checked="" type="checkbox"/>
h) O operador elaborou e mantém atualizado um registo dos equipamentos que devam ser verificados para deteção de fugas, contendo toda a informação obrigatória?	<input type="checkbox"/>	<input type="checkbox"/>	<input checked="" type="checkbox"/>
i) O operador de equipamentos sujeitos a verificações periódicas para deteção de fugas comunicou à autoridade ambiental os dados sobre a utilização de gases fluorados, até 31 de março de cada ano?	<input type="checkbox"/>	<input type="checkbox"/>	<input checked="" type="checkbox"/>

Observações relativamente aos requisitos anteriores:

A inspeção não incidiu nos equipamentos eventualmente instalados no estabelecimento.

3.2 – Relativamente a intervenções em equipamentos verificou-se o seguinte:

Requisito	Sim	Não	Não aplicável
a) As atividades que envolvam contacto com o gás realizadas em equipamentos fixos de refrigeração, ar condicionado e bombas de calor, independentemente da carga dos mesmos, são executadas por pessoas singulares certificadas, pertencentes a empresas certificadas?	<input checked="" type="checkbox"/>	<input type="checkbox"/>	<input type="checkbox"/>
b) As atividades que envolvam contacto com o gás realizadas em camiões e reboques refrigerados, extintores e sistemas fixos de proteção contra incêndios, comutadores elétricos e as intervenções que envolvam contacto com solventes à base de GFEE, independentemente da carga dos mesmos, são executadas por pessoas singulares certificadas para o efeito?	<input type="checkbox"/>	<input type="checkbox"/>	<input checked="" type="checkbox"/>
c) As intervenções em sistemas de ar condicionado, instalados em veículos a motor, são executadas por pessoas singulares titulares de um atestado de formação?	<input type="checkbox"/>	<input type="checkbox"/>	<input checked="" type="checkbox"/>
d) A entidade: <ul style="list-style-type: none">• que presta serviços a terceiros em equipamentos de aquecimento, ar condicionado e ventilação;• que presta serviços a terceiros em sistemas fixos de proteção contra incêndios e extintores de incêndios;• que efetua intervenção em sistemas de ar condicionado instalados em veículos ligeiros (oficinas);• que efetua intervenções em comutadores elétricos; comunicou à autoridade ambiental os dados sobre compra e venda de gases fluorados, até 30 de junho de cada ano?	<input type="checkbox"/>	<input checked="" type="checkbox"/>	<input type="checkbox"/>

Observações relativamente aos requisitos anteriores:



REGIÃO AUTÓNOMA DOS AÇORES
SECRETARIA REGIONAL DO AMBIENTE E ALTERAÇÕES CLIMÁTICAS
Inspeção Regional do Ambiente

- a) A empresa possui o certificado SAC-1517/2020, válido até 25/08/2027, emitido pela CERTIF; possui nos seus quadros dois técnicos qualificados (certificados FLU-3874 e FLU-3839 emitidos pelo CENTERM);
- d) Não foi evidenciado o envio dos dados sobre a compra e venda de gases fluorados relativamente ao ano de 2020 (a enviar até 30 de junho de 2021).

3.3 – Relativamente à compra e venda de gases fluorados com efeitos de estufa verificou-se o seguinte:

Requisito	Sim	Não	Não aplicável
a) A entidade que adquire ou fornece GFEE elaborou e mantém um registo com informações relativas aos compradores e vendedores de gases, nos termos do anexo I do DL 145/2017?	<input type="checkbox"/>	<input checked="" type="checkbox"/>	<input type="checkbox"/>
b) Os registos mencionados na alínea anterior são mantidos durante um período de pelo menos 5 anos?	<input type="checkbox"/>	<input type="checkbox"/>	<input checked="" type="checkbox"/>
c) O importador ou distribuidor de GFEE comunicou à autoridade ambiental os dados sobre compra e venda de gases fluorados, até 30 de junho de cada ano?	<input type="checkbox"/>	<input type="checkbox"/>	<input checked="" type="checkbox"/>

Observações relativamente aos requisitos anteriores:

- a) Não foi evidenciada a existência de um registo com os dados de compra e venda de gases fluorados.

3.4 – Relativamente à venda de equipamentos não hermeticamente fechados ao utilizador final verificou-se o seguinte:

Requisito	Sim	Não	Não aplicável
a) A empresa vendedora mantém um registo com as provas fornecidas de que a instalação de equipamento não hermeticamente fechado vendido diretamente ao utilizador final é efetuada por uma empresa certificada?	<input type="checkbox"/>	<input type="checkbox"/>	<input checked="" type="checkbox"/>
b) Os registos mencionados na alínea anterior são mantidos durante um período de pelo menos 5 anos?	<input type="checkbox"/>	<input type="checkbox"/>	<input checked="" type="checkbox"/>

Observações relativamente aos requisitos anteriores:

Declarou não ter vendido equipamentos ao utilizador final sem incluir a instalação. Foi esclarecido sobre as obrigações aplicáveis nesta matéria.

4 – Irregularidades e infrações detetadas

Foram verificadas as seguintes infrações:

- a) A não comunicação à autoridade ambiental, até 30 de junho, dos dados de compra e venda de gases fluorados, conforme previsto no n.º 4 do artigo 5.º do Decreto-Lei n.º 145/2017, de 30 de novembro, constitui contraordenação leve, nos termos da alínea a) do n.º 1 do artigo 23.º do Decreto-Lei n.º 145/2017, de 30 de novembro, punível nos termos do n.º 2, alínea b), do artigo 22.º da Lei n.º 50/2006, de 29 de agosto, na redação que lhe foi dada pela Lei n.º 114/2015, de 28 de agosto, com coima de €2000 a €36 000;
- b) O incumprimento da obrigação de estabelecer registos das informações relativas aos compradores e aos vendedores dos gases fluorados com efeito de estufa, em violação do disposto no n.º 1 do artigo 6.º do Decreto-Lei n.º 145/2017, de 30 de novembro, constitui contraordenação muito grave, nos termos da



REGIÃO AUTÓNOMA DOS AÇORES
SECRETARIA REGIONAL DO AMBIENTE E ALTERAÇÕES CLIMÁTICAS
Inspeção Regional do Ambiente

alínea a) do n.º 3 do artigo 23.º do Decreto-Lei n.º 145/2017, de 30 de novembro, punível nos termos do n.º 4, alínea b), do artigo 22.º da Lei n.º 50/2006, de 29 de agosto, na redação que lhe foi dada pela Lei n.º 114/2015, de 28 de agosto, com coima de €24 000 a €5 000 000.

5 – Indicações e medidas adotadas

Indicações transmitidas:

Medidas adotadas:

- ☒ Envio do relatório à entidade inspecionada, para conhecimento.
- ☐ Arquivamento do processo inspetivo.
- ☒ Notificação para regularização.
- ☐ Levantamento de auto de notícia.
- ☐ Outra: