



**REGIÃO AUTÓNOMA DOS AÇORES**  
**SECRETARIA REGIONAL DO AMBIENTE E ALTERAÇÕES CLIMÁTICAS**  
**Inspeção Regional do Ambiente**

## Relatório INSP-2022-0047

BI-2022-0038

### 1 – Dados gerais

#### 1.1 - Inspeção

**Data:** 23/02/2022

**Hora:** 8:50

**Tipo:** Ação Direta

**Motivo da inspeção:** Rotina

**Inspetor responsável:** João PRFB. Silva

**Outros inspetores da IRA:** Paulo M. Pires

#### Descrição da inspeção:

A inspeção foi realizada ao abrigo do disposto no n.º 1 do artigo 30.º do anexo I do Decreto Regulamentar Regional n.º 17/2021/A, de 8 de julho. A inspeção foi realizada sem aviso prévio.

No local, fomos acompanhados pelo Sr. Rui Miguel de Jorge Alberto (Assistente operacional/encarregado dos armazéns da Câmara Municipal da Madalena).

Posteriormente foi contactada a Eng.ª Isabel Terra (sector de Ambiente, Resíduos e Águas da Câmara Municipal da Madalena), para esclarecimentos e disponibilização de documentos.

*A inspeção consiste numa verificação aleatória, num determinado momento, do cumprimento dos requisitos de uma instalação em determinados aspetos da legislação ambiental. A falta de identificação de situações irregulares não significa que o operador esteja em plena conformidade com a toda legislação ambiental aplicável.*

#### 1.2 – Empresa/entidade inspecionada

**Firma/nome:** Município da Madalena do Pico

**NIPC/NIF:** 512070946

**Sede/morada:** Largo Cardeal Costa Nunes

**Código Postal:** 9950-324

**Freguesia:** Madalena

**Concelho:** Madalena

**Ilha:** Ilha do Pico

#### 1.3 – Estabelecimento/local inspecionado

**Nome:** Instalação da Estrada Longitudinal

**Endereço:** Estrada Longitudinal

**Código Postal:** 9950-322

**Freguesia:** Madalena

**Concelho:** Madalena

**Ilha:** Ilha do Pico

**Atividade principal:** 84113 - Administração Local

**Outras atividades:** ---

**Período de funcionamento:** 8:00 às 16:00 (2ª a 6ª-feira)



**REGIÃO AUTÓNOMA DOS AÇORES**  
**SECRETARIA REGIONAL DO AMBIENTE E ALTERAÇÕES CLIMÁTICAS**  
**Inspeção Regional do Ambiente**

Licenciamento da atividade: 13/DRAAC/2021



Figura 1.1: Localização do estabelecimento inspecionado (o círculo vermelho indica a área destinada às operações de gestão de resíduos).

## 2 – Descrição do estabelecimento / atividade

Instalação para armazenamento temporário de resíduos, para posterior encaminhamento para operador licenciado. Funciona como estação de transferência de resíduos.

A instalação situa-se numa parte do estaleiro/parque de máquinas da Câmara Municipal da Madalena.



**REGIÃO AUTÓNOMA DOS AÇORES**  
**SECRETARIA REGIONAL DO AMBIENTE E ALTERAÇÕES CLIMÁTICAS**  
**Inspeção Regional do Ambiente**

### 3 – Água de consumo

#### 3.1 – Consumo de água no estabelecimento

A água utilizada no estabelecimento é proveniente de:

- ☒ Rede pública      ☐ Captação própria em DPH      ☐ Captação própria em RH particulares

#### 3.2 – Verificação dos requisitos legais aplicáveis ao consumo de água

Relativamente às captações próprias verificou-se o seguinte:

Requisito	Enq. legal	Verificado	Evidências / Justificação
a) Licenciamento prévio da utilização privativa dos recursos hídricos do domínio público.	Art.º 60.º Lei 58/2005	Não aplicável	
b) Autorização prévia da utilização de recursos hídricos particulares.	n.º 1 art.º 62.º Lei 58/2005	Não aplicável	
c) Comunicação prévia da captação de águas particulares quando os meios de extração não excedam os 5 cv.	n.º 4 art.º 62.º Lei 58/2005	Não aplicável	
d) Instalação de sistema de autocontrolo ou programas de monitorização, conforme exigido na licença / autorização.	n.º 1, art.º 5.º DL 226-A/2007	Não aplicável	
e) Comunicação de dados à entidade licenciadora conforme exigido na licença / autorização.	n.º 2, art.º 5.º DL 226-A/2007	Não aplicável	
f) Outras condições impostas pela licença ou autorização	TURH	Não aplicável	

### 4 – Águas residuais

#### 4.1 – Produção, tratamento e rejeição de águas residuais

São produzidas águas residuais das tipologias assinaladas no quadro seguinte.

Tipologia de águas residuais	Origem	Sistema de tratamento	Meio recetor
<input checked="" type="checkbox"/> Urbanas	Instalações sanitárias	Fossa séptica	Solo
<input type="checkbox"/> Industriais biodegradáveis abrangidas pelo art.º 28.º DLR 18/2009/A			
<input type="checkbox"/> Outro tipo de águas residuais industriais			

#### Lamas de depuração resultantes do tratamento de águas residuais

- ☒ Não produz lamas de depuração
- ☐ Produz lamas de depuração, as quais têm o seguinte encaminhamento:
- ☐ Operador de gestão de resíduos;
  - ☐ Valorização agrícola;
  - ☐ Outro;



**REGIÃO AUTÓNOMA DOS AÇORES**  
**SECRETARIA REGIONAL DO AMBIENTE E ALTERAÇÕES CLIMÁTICAS**  
**Inspeção Regional do Ambiente**

## 4.2 – Verificação dos requisitos legais aplicáveis ao tratamento e rejeição de águas residuais e lamas de depuração

Relativamente ao tratamento e rejeição de águas residuais verificou-se o seguinte:

Requisito	Enq. legal	Verificado	Evidências / Justificação
a) Autorização da descarga de águas residuais industriais nos sistemas públicos de drenagem.	Art.º 14.º DLR 18/2009/A	Não aplicável	
b) Licenciamento prévio da rejeição no domínio público ou particular dos recursos hídricos.	n.º 1, art. 60.º e n.º 2, art. 62.º Lei 58/2005	Não aplicável	
c) Instalação de sistema de autocontrolo ou programas de monitorização, conforme exigido na licença.	n.º 1, art.º 5.º DL 226-A/2007	Não aplicável	
d) Comunicação de dados à entidade licenciadora conforme exigido na licença.	n.º 2, art.º 5.º DL 226-A/2007	Não aplicável	
e) Comunicação, no prazo de 24 horas, de qualquer acidente ou anomalia grave no funcionamento da instalação com influência nas condições de rejeição.	n.º 6, art.º 5.º DL 226-A/2007	Não aplicável	
f) Cumprimento de outros requisitos constantes da licença.	TURH	Não aplicável	
g) Encaminhamento das lamas de depuração para destino adequado ou autorizado.	Art.º 43.º DLR 18/2009/A	Não aplicável	
h) Realização de análises às lamas encaminhadas para valorização agrícola.	Art.º 48.º DLR 18/2009/A	Não aplicável	
i) Comunicação semestral de informação em matéria de produção de lamas.	Art.º 53.º DLR 18/2009/A	Não aplicável	

## 5 – Resíduos

### 5.1 – Resíduos recebidos/geridos

#### 5.1.1 – Admissão e registo de resíduos

Atualmente os resíduos são transportados para o local pela CM da Madalena e algumas vezes por terceiros, havendo pouco controlo. O registo dos resíduos é efetuado apenas no SRIR geral da CM da Madalena, após pesagem nas instalações do CPR (quando entregam), não sendo possível distinguir entre os resíduos que passaram na instalação em causa e os restantes.

#### 5.1.2 – Tipologias de resíduos recebidos no estabelecimento

Tipologia de resíduos recebidos	Quantidade	Operações	Obs.
<input type="checkbox"/> Resíduos perigosos não urbanos	---		Não foi possível aferir por falta de comunicação específica do estabelecimento (foi efetuada a comunicação geral do Município da Madalena)



**REGIÃO AUTÓNOMA DOS AÇORES**  
**SECRETARIA REGIONAL DO AMBIENTE E ALTERAÇÕES CLIMÁTICAS**  
**Inspeção Regional do Ambiente**

Tipologia de resíduos recebidos		Quantidade	Operações	Obs.
<input type="checkbox"/>	Outros resíduos não urbanos	---		Não foi possível aferir por falta de comunicação específica do estabelecimento (foi efetuada a comunicação geral do Município da Madalena)
<input type="checkbox"/>	Resíduos hospitalares	---	---	---
<input type="checkbox"/>	Resíduos urbanos	---		Não foi possível aferir por falta de comunicação específica do estabelecimento (foi efetuada a comunicação geral do Município da Madalena)

#### 5.1.3 – Principais origens dos resíduos

Nome	Obs.
---	Não foi possível aferir.

#### 5.1.4 – Principais resíduos resultantes da atividade

LER	Designação	Quantidade	Destino
---	---	---	Não foi possível aferir.

### 5.2 – Verificação dos requisitos legais aplicáveis à produção e gestão de resíduos

#### 5.2.1 - Relativamente à produção e gestão dos resíduos no estabelecimento verificou-se o seguinte:

Requisito	Enq. legal	Verificado	Evidências / Justificação
a) Separação dos resíduos na origem de forma a promover a sua valorização por fluxos e fileiras	n.º 5, art.º 11.º DLR 29/2011/A	Não cumprido	Ver fotos 5 e 6.
b) Cumprimento do dever de assegurar a gestão dos resíduos por parte do produtor	Art.º 12.º DLR 29/2011/A	Cumprido	
c) Cumprimento das normas de armazenagem e de triagem de resíduos	Art.º 33.º DLR 29/2011/A	Cumprido	
d) Cumprimento das normas de gestão de resíduos perigosos	Art.º 40.º a 44.º DLR 29/2011/A	Cumprido parcialmente	Não é confirmado se os resíduos entregues constituem resíduos perigosos (ver foto 9).
e) Cumprimento das normas de gestão de resíduos hospitalares	Art.º 45.º a 47.º DLR 29/2011/A	Não aplicável	
f) Cumprimento das normas de gestão de resíduos de construção e demolição	Art.º 48.º a 53.º DLR 29/2011/A	Cumprido	
g) Cumprimento das normas sobre transporte rodoviário de resíduos.	Art.º 59.º e 60.º DLR 29/2011/A	Não cumprido	Desde 04/05/2021 que não há qualquer e-GAR associada à instalação.





**REGIÃO AUTÓNOMA DOS AÇORES**  
**SECRETARIA REGIONAL DO AMBIENTE E ALTERAÇÕES CLIMÁTICAS**  
**Inspeção Regional do Ambiente**

Requisito	Enq. legal	Verificado	Evidências / Justificação
<b>h)</b> Inscrição do estabelecimento no SRIR	Art.º 161.º DLR 29/2011/A	Cumprido	
<b>i)</b> Submissão e preenchimento dos mapas de registo no SRIR	Art.º 167.º e 168.º DLR 29/2011/A	Não cumprido	Não submeteu mapa de registo de resíduos relativo ao estabelecimento em causa para o ano 2021.
<b>j)</b> Cumprimento das normas de gestão, armazenagem, reutilização e valorização de pneus usados	Art.º 24.º a 26.º DLR 24/2012/A	Não cumprido	Pneus não são armazenados em área impermeabilizada (encontravam-se misturados com entulhos. Ver foto 6).
<b>k)</b> Cumprimento das normas de gestão, recolha, armazenagem, reciclagem e valorização de óleos minerais usados	Art.º 28.º a 35.º DLR 24/2012/A	Não aplicável	
<b>l)</b> Cumprimento das normas de transporte, receção e desmantelamento de veículos em fim de vida	Art.º 38.º a 43.º DLR 24/2012/A	Não aplicável	
<b>m)</b> Cumprimento das normas de recolha, transporte e tratamento de Resíduos de Equipamento Elétricos e Eletrónicos (REEE)	DLR 24/2012/A e DL 152-D/2017	Cumprido	
<b>n)</b> Cumprimento das normas de armazenagem e tratamento de pilhas e acumuladores	Art. 51.º DLR 24/2012/A	Não aplicável	
<b>o)</b> Cumprimento das normas de gestão de óleos alimentares usados	Art.º 53.º, 57.º e 58.º DLR 24/2012/A	Não aplicável	
<b>p)</b> Cumprimento das normas relativas a movimento transfronteiriço de resíduos	Art.º 54.º e 53.º do DLR 29/2011/A e Reg. (CE) n.º 1013/2006	Não aplicável	

**5.2.2 –** Relativamente aos requisitos técnicos mínimos das instalações de operação de gestão de resíduos e às condições impostas na licença para a realização de operações de gestão de resíduos verificou-se o seguinte:

Requisito	Enq. legal	Verificado	Evidências / Justificação
<b>a)</b> Devem existir estruturas e dispositivos que impeçam o livre acesso à instalação, nomeadamente portão de entrada controlado, o qual se deve manter fechado fora das horas de funcionamento;	Art.º 36.º DLR 29/2011/A Alvará OGR n.º 13/DRAAC/2021  Ponto 3, alínea a)	Não cumprido	O portão não está instalado, sendo a entrada vedada apenas por uma corrente (ver fotos 2 e 3). Há ainda uma outra entrada, a Leste, utilizada como entrada principal para o estaleiro e também utilizada para terceiros entregarem resíduos (entrada não controlada).
<b>b)</b> Deve ser disponibilizado um painel, afixado à entrada em lugar bem visível do exterior, onde consta, nomeadamente, a designação do operador e da instalação e os contactos dos responsáveis pela instalação;	Art.º 36.º DLR 29/2011/A Alvará OGR n.º 13/DRAAC/2021  Ponto 3, alínea b)	Cumprido parcialmente	A informação do alvará não está atualizada (ver foto 1).



**REGIÃO AUTÓNOMA DOS AÇORES**  
**SECRETARIA REGIONAL DO AMBIENTE E ALTERAÇÕES CLIMÁTICAS**  
**Inspeção Regional do Ambiente**

Requisito	Enq. legal	Verificado	Evidências / Justificação
<b>c)</b> Todas as áreas de gestão devem estar delimitadas e identificadas por tipologia ou fluxo de resíduos;	Art.º 36.º DLR 29/2011/A Alvará OGR n.º 13/DRAAC/2021  Ponto 3, alínea c)	Não cumprido	As áreas destinadas à atividade dos armazéns camarários não estão devidamente separadas e identificadas relativamente às áreas das operações de gestão de resíduos. As áreas destinadas à gestão de resíduos estão a ser utilizadas para outros fins (armazenagem de materiais e equipamentos. Ver fotos 4, 7 e 8).
<b>d)</b> Devem ser fixados procedimentos de controlo de resíduos, nomeadamente deve ser mantido um registo das saídas de resíduos e deve ser garantida a quantificação dos resíduos;	Art.º 36.º DLR 29/2011/A Alvará OGR n.º 13/DRAAC/2021  Ponto 3, alínea d)	Cumprido	
<b>e)</b> A armazenagem e triagem dos resíduos deve ser feita em local pavimentado, requisito não obrigatório para resíduos inertes;	Art.º 36.º DLR 29/2011/A Alvará OGR n.º 13/DRAAC/2021  Ponto 3, alínea e)	Cumprido	
<b>f)</b> O armazenamento dos resíduos deve ser efetuado sem empilhamento excessivo e de forma a não provocar danos para o ambiente nem para a saúde humana, prevenir o risco de incêndio ou explosão e respeitar todas as regras de segurança;	Art.º 36.º DLR 29/2011/A Alvará OGR n.º 13/DRAAC/2021  Ponto 3, alínea f)	Cumprido	
<b>g)</b> A cada mês todos os resíduos existentes na instalação devem ser removidos e encaminhados para destino final adequado;	Art.º 36.º DLR 29/2011/A Alvará OGR n.º 13/DRAAC/2021  Ponto 3, alínea g)	Não verificado	
<b>h)</b> A instalação deve estar dotada de equipamento de contenção de derrames adequado às características físico-químicas do resíduo;	Art.º 36.º DLR 29/2011/A Alvará OGR n.º 13/DRAAC/2021  Ponto 3, alínea h)	Não aplicável	
<b>i)</b> Deve ser assegurado que os resíduos encaminhados para a instalação estão isentos de contaminantes, nomeadamente que lhes confirmem perigosidade;	Art.º 36.º DLR 29/2011/A Alvará OGR n.º 13/DRAAC/2021  Ponto 3, alínea i)	Cumprido	
<b>j)</b> Deve ser implementado um plano relativo aos procedimentos a adotar em casos de depósito não controlado de resíduos não urbanos ou de resíduos perigosos na instalação;	Art.º 36.º DLR 29/2011/A Alvará OGR n.º 13/DRAAC/2021  Ponto 3, alínea j)	Não verificado	



**REGIÃO AUTÓNOMA DOS AÇORES**  
**SECRETARIA REGIONAL DO AMBIENTE E ALTERAÇÕES CLIMÁTICAS**  
**Inspeção Regional do Ambiente**

Requisito	Enq. legal	Verificado	Evidências / Justificação
k) Todos os técnicos intervenientes estão devidamente formados e sensibilizados para a execução das suas tarefas em condições de segurança e de acordo com os planos implementados;	Art.º 36.º DLR 29/2011/A Alvará OGR n.º 13/DRAAC/2021  Ponto 3, alínea k)	Não verificado	
l) Tipo e quantidade máxima de resíduos objeto das operações de gestão.	Art.º 36.º DLR 29/2011/A Alvará OGR n.º 13/DRAAC/2021  Ponto 2	Não cumprido	Verificou-se a presença de resíduos cujos códigos LER não constam da licença (ex.: embalagens de tintas e outros produtos químicos) e quantidades de resíduos superiores às constantes da licença (ex.: misturas de betão, tijolos, telhas e materiais cerâmicos, não abrangidos em 17 01 06).



Foto 1 – Painel afixado na entrada.



Foto 2 – Portão de entrada da instalação (apenas vedado com uma corrente).





**REGIÃO AUTÓNOMA DOS AÇORES**  
**SECRETARIA REGIONAL DO AMBIENTE E ALTERAÇÕES CLIMÁTICAS**  
**Inspeção Regional do Ambiente**

---



Foto 3 – Vista a partir do portão de entrada (corrente não impede acesso).



Foto 4 – Vista das baías de armazenagem dos resíduos.



Foto 5 – Resíduos armazenados não separados/triados.



Foto 6 – Mistura de resíduos armazenados.





**REGIÃO AUTÓNOMA DOS AÇORES**  
**SECRETARIA REGIONAL DO AMBIENTE E ALTERAÇÕES CLIMÁTICAS**  
**Inspeção Regional do Ambiente**

---



Foto 7 – Baías sendo utilizadas para outros fins que não a armazenagem dos resíduos indicados nas placas.



Foto 8 – Baías sendo utilizadas para outros fins que não a armazenagem dos resíduos indicados nas placas.

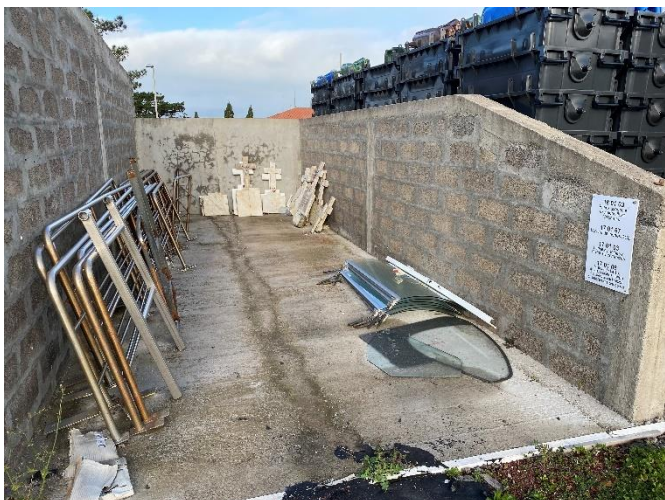

Foto 9 – Resíduos, potencialmente, contaminados com substâncias perigosas, não verificados na receção.



Foto 10 – Entrada Leste do estaleiro, onde há entrada de estranhos às instalações para entrega de resíduos.



**REGIÃO AUTÓNOMA DOS AÇORES**  
**SECRETARIA REGIONAL DO AMBIENTE E ALTERAÇÕES CLIMÁTICAS**  
**Inspeção Regional do Ambiente**

## 6 – Substâncias perigosas

### 6.1 – Substâncias perigosas utilizadas ou armazenadas no estabelecimento

Foram identificadas as seguintes substâncias e misturas perigosas utilizadas ou armazenadas no estabelecimento:

Papel na cadeia de abastecimento <sup>a)</sup>	Substâncias
---	---

<sup>a)</sup> DU – Utilizador a jusante.

### 6.2 – Verificação dos requisitos legais aplicáveis à utilização ou armazenamento de substâncias perigosas

Relativamente à utilização ou armazenamento de substâncias perigosas verificou-se o seguinte:

Requisito	Enq. legal	Verificado	Evidências / Justificação
a) Registo das substâncias na Agência Europeia dos Produtos Químicos (ECHA).	Art. 5.º REACH	Não aplicável	
b) Realização de uma avaliação de segurança química e elaboração do respetivo relatório, para substâncias fabricadas ou importadas em quantidades superiores a 10 t/ano.	Art. 14.º REACH	Não aplicável	
c) Rotulagem das substâncias e misturas contidas em embalagem.	Art. 17.º Reg. CE 1272/2008	Não aplicável	
c) Cumprimento do dever de reunir e manter disponível a informação durante, pelo menos, 10 anos.	Art. 36.º REACH	Não aplicável	
d) Fornecimento de ficha de dados de segurança redigida em língua portuguesa e elaborada em conformidade com o anexo II do REACH.	Art. 8º DL 293/2009	Não aplicável	
e) Atualização da ficha de dados de segurança e distribuição da mesma a todos os anteriores destinatários a quem tenha sido fornecida a substância nos 12 meses antecedentes.	n.º 9, art. 31.º REACH	Não aplicável	
f) Elaboração de um relatório de segurança química por parte do utilizador a jusante quando a utilização não se enquadre nas condições descritas num cenário de exposição.	n.º 4 art. 37.º REACH	Não aplicável	
g) Identificação e aplicação, por parte do utilizador a jusante, das medidas apropriadas para o controlo adequado dos riscos, com base na informação que lhe tenha sido fornecida.	n.º 5 art. 37.º REACH	Não aplicável	

REACH: Regulamento CE n.º 1907/2006, de 18 de dezembro.



**REGIÃO AUTÓNOMA DOS AÇORES**  
**SECRETARIA REGIONAL DO AMBIENTE E ALTERAÇÕES CLIMÁTICAS**  
**Inspeção Regional do Ambiente**

## 7 – Qualidade do ar e proteção da atmosfera

### 7.1 – Emissão de poluentes para a atmosfera

#### 7.1.1 – Fontes de emissão de poluentes para a atmosfera

Foram identificadas no estabelecimento as fontes de emissão de poluentes para a atmosfera constantes do quadro seguinte.

Fonte poluente	Tipo	Setor	Medidas de mitigação / tratamento
---	---	---	---

#### 7.1.2 – Verificação dos requisitos legais relativamente à emissão de poluentes para a atmosfera

Relativamente à emissão de poluentes para a atmosfera verificou-se o seguinte:

Requisito	Enq. legal	Verificado	Evidências / Justificação
a) Adoção de medidas especiais para minimização das emissões difusas.	Art. 44.º DLR 32/2012/A	Não aplicável	
b) Dimensionamento, exploração e manutenção adequados de equipamentos de tratamento de efluentes gasosos.	Art. 45.º DLR 32/2012/A	Não aplicável	
c) Cumprimento do dever de monitorização pontual das emissões.	Art. 53.º DLR 32/2012/A	Não aplicável	
d) Cumprimentos do dever de monitorização em contínuo das emissões.	Art. 54.º DLR 32/2012/A	Não aplicável	
e) Comunicação dos resultados da monitorização à autoridade ambiental nos prazos e contendo a informação aplicáveis.	Art. 57.º DLR 32/2012/A	Não aplicável	
f) Cumprimento dos valores limite de emissão aplicáveis.	Art. 58.º e 59.º DLR 32/2012/A	Não aplicável	
g) Adoção de medidas de ação no caso de incumprimentos de valores limite de emissão.	Art. 60.º DLR 32/2012/A	Não aplicável	
h) Descarga dos poluentes na atmosfera através de chaminé de altura e demais características construtivas adequadas, para permitir uma boa dispersão dos poluentes bem como a realização das amostragens de monitorização.	Art. 63.º a 66.º DLR 32/2012/A	Não aplicável	

### 7.2 – Utilização de gases fluorados

#### 7.2.1 – Equipamentos com gases fluorados

Foram identificados no estabelecimento os seguintes equipamentos contendo gases fluorados com efeito de estufa:

TECO <sub>2</sub> *	Número de equipamentos	Tipos de gases fluorados
TECO <sub>2</sub> < 5	---	---
5 ≤ TECO <sub>2</sub> < 50	---	---
50 ≤ TECO <sub>2</sub> < 500	---	---
TECO <sub>2</sub> ≥ 500	---	---

\* TECO<sub>2</sub> – toneladas equivalente de CO<sub>2</sub>



**REGIÃO AUTÓNOMA DOS AÇORES**  
**SECRETARIA REGIONAL DO AMBIENTE E ALTERAÇÕES CLIMÁTICAS**  
**Inspeção Regional do Ambiente**

### 7.2.2 – Verificação dos requisitos legais relativamente a equipamentos com gases fluorados

Relativamente a equipamentos com gases fluorados verificou-se o seguinte:

Requisito	Enq. legal	Verificado	Evidências / Justificação
a) Verificação para deteção de fugas com a periodicidade aplicável, de acordo com a quantidade de gases fluorados.	art. 4.º Reg. CE 517/2014	Não aplicável	
b) Instalação de um sistema de deteção de fugas em equipamentos com gases fluorados com efeito de estufa em quantidade superior a 500 toneladas equivalentes de CO <sub>2</sub>	art. 5.º Reg. CE 517/2014	Não aplicável	
c) Atividades de deteção de fugas, recuperação, instalação, reparação, manutenção ou assistência técnica e desmantelamento de equipamentos com gases fluorados com efeito de estufa, executadas por pessoas singulares certificadas que pertençam a empresas certificadas (quando aplicável).	Art. 13.º, DL 145/2017	Não aplicável	
d) Intervenção em sistemas de ar condicionado, instalados em veículos a motor, que contenham gases fluorados com efeitos de estufa, executada por pessoa singular titular de um atestado de formação.	Art. 18.º, DL 145/2017	Não aplicável	
e) Elaboração e manutenção de um registo dos equipamentos que devam ser verificados para deteção de fugas.	Art. 6.º Reg. CE 517/2014	Não aplicável	
f) Comunicação de dados sobre a utilização de gases fluorados à autoridade ambiental, até 31 de março de cada ano.	Art. 5.º DL 145/2017	Não aplicável	
g) Recuperação de gases fluorados dos equipamentos em fim de vida.	Art. 19.º e 20.º DL 145/2017	Não aplicável	

### 7.3 – Utilização de solventes orgânicos (COV)

#### 7.3.1 – Atividades que utilizam solventes orgânicos

Foram identificadas no estabelecimento as seguintes atividades que utilizam solventes orgânicos em quantidades superiores aos limiares de aplicabilidade estabelecidos no anexo VII do Decreto-Lei n.º 127/2013, de 30 de agosto.

Descrição da atividade	Enquadramento da atividade <sup>a)</sup>	Limiar (t/ano) <sup>a)</sup>	Consumo de solventes (t/ano)
---	---	---	---

<sup>a)</sup> Parte 2 do anexo VII do Decreto-Lei n.º 127/2013

#### 7.3.2 – Verificação dos requisitos legais relativamente à utilização de solventes orgânicos

Relativamente à utilização de solventes orgânicos verificou-se o seguinte:

Requisito	Enq. legal	Verificado	Evidências / Justificação
a) Envio de informação à autoridade ambiental para efeitos do registo nacional de COV.	n.º 1 art. 96.º DL 127/2013	Não aplicável	





**REGIÃO AUTÓNOMA DOS AÇORES**  
**SECRETARIA REGIONAL DO AMBIENTE E ALTERAÇÕES CLIMÁTICAS**  
**Inspeção Regional do Ambiente**

Requisito	Enq. legal	Verificado	Evidências / Justificação
b) Substituição das substâncias ou misturas às quais são atribuídas as advertências de perigo H340, H350, H350i, H360D ou H360F, devido ao seu teor de COV classificados como cancerígenos, mutagénicos ou tóxicos para a reprodução, por outras menos nocivas.	Art. 97.º DL 127/2013	Não aplicável	
c) Monitorização e cumprimento dos VLE nos efluentes gasosos.	Art. 99.º DL 127/2013	Não aplicável	
d) Envio de informação à autoridade ambiental com periodicidade anual que permita verificar o cumprimento dos VLE e demais requisitos.	Art. 100.º DL 127/2013	Não aplicável	

#### 7.4 – Utilização de substâncias que empobrecem a camada de ozono

##### 7.4.1 – Equipamentos com gases prejudiciais para a camada de ozono (ODS)

Foram identificados no estabelecimento os seguintes equipamentos com gases prejudiciais para a camada de ozono:

Carga de gás (kg)	Número de equipamentos	Tipos de gases
Carga < 3	---	---
3 ≤ Carga < 30	---	---
30 ≤ Carga < 300	---	---
Carga ≥ 300	---	---

##### 7.4.2 – Verificação dos requisitos legais relativamente a equipamentos com ODS

Relativamente a equipamentos com ODS verificou-se o seguinte:

Requisito	Enq. legal	Verificado	Evidências / Justificação
a) Controlo para deteção de fugas com a periodicidade aplicável, de acordo com a quantidade de ODS.	n.º 2, art. 23.º Reg. CE 1005/2009	Não aplicável	
b) Operações de manutenção, reparação e assistência, incluindo a verificação para deteção de fugas, realizadas por técnicos qualificados.	n.º 2, art. 3.º DL 152/2005	Não aplicável	
c) Elaboração e manutenção de um registo dos equipamentos que devam ser verificados para deteção de fugas.	n.º 3, art. 23.º Reg. CE 1005/2009	Não aplicável	
d) Preenchimento das fichas de registo das intervenções em equipamentos por parte dos técnicos qualificados.	Art. 4.º DL 85/2014	Não aplicável	

## 8 – Ruído (atividades ruidosas permanentes)

### 8.1 – Enquadramento do estabelecimento

Tipo de exposição humana na envolvente	Classificação da zona envolvente	Período de funcionamento do estabelecimento
Centro de saúde a 150m	Não classificada	Período diurno - 7h às 21h



**REGIÃO AUTÓNOMA DOS AÇORES**  
**SECRETARIA REGIONAL DO AMBIENTE E ALTERAÇÕES CLIMÁTICAS**  
**Inspeção Regional do Ambiente**

## 8.2 – Verificação dos requisitos legais relativamente ao ruído

Requisito	Enq. legal	Verificado	Evidências / Justificação
a) Cumprimento dos valores limite e do critério de incomodidade, verificado no âmbito do procedimento de avaliação de impacte ambiental.	n.º 1 e 7 art.º 25.º DLR 23/2010/A	Não aplicável	
b) Cumprimento dos valores limite e do critério de incomodidade, verificado no âmbito do procedimento de licenciamento / autorização de instalação.	n.º 1 e 8 art.º 25.º DLR 23/2010/A	Não aplicável	
c) Cumprimento dos valores limite e do critério de incomodidade, verificado através de outra avaliação acústica.	n.º 1 art.º 25.º DLR 23/2010/A	Não aplicável	

## 9 – Regimes específicos

### 9.1 – Estabelecimentos abrangidos por licenciamento ambiental

Requisitos específicos aplicáveis a estabelecimentos abrangidos por licenciamento ambiental:

Requisito	Enq. legal	Verificado	Evidências / Justificação
a) Submissão do RAA no prazo definido		Não aplicável	
b) Submissão do PRTR no prazo definido	Art.º 102.º a 104.º DLR 30/2010/A	Não aplicável	
c) Cumprimento de outros requisitos impostos na licença ambiental ou declaração de impacte ambiental		Não aplicável	
d) Obrigação de possuir título de emissão de gases com efeito de estufa (atividades do anexo V)	Art.º 96.º DLR 30/2010/A	Não aplicável	
e) Submissão do relatório relativo às emissões ocorridas no ano civil anterior, dentro do prazo – (instalações com título de emissão de gases com efeito de estufa)	n.º 3 do artigo 100.º DLR 30/2010/A	Não aplicável	

### 9.2 – Roedores, invasores e comensais

Enquadramento do estabelecimento no âmbito do Decreto Legislativo Regional n.º 31/2012/A, de 17 de novembro:

- Recolha, transformação e tratamento de subprodutos e resíduos

Requisitos:

Requisito	Enq. legal	Verificado	Evidências / Justificação
a) Boas práticas	Art. 5.º DLR 31/2010/A	Não cumprido	Apenas têm estações rateiras na envolvente dos armazéns.
b) Planos de controlo integrado de roedores	Art. 6.º DLR 31/2010/A	Cumprido parcialmente	O plano não contempla as áreas destinadas à gestão de resíduos.



**REGIÃO AUTÓNOMA DOS AÇORES**  
**SECRETARIA REGIONAL DO AMBIENTE E ALTERAÇÕES CLIMÁTICAS**  
**Inspeção Regional do Ambiente**

### 9.3 – Doença do legionário

#### 9.3.1 – Equipamentos ou instalações identificados no estabelecimento

Foram identificados equipamentos ou sistemas abrangidos pela Lei n.º 52/2018, de 20 de agosto, que estabelece o regime de prevenção e controlo da doença do legionário, assinalados no quadro seguinte:

Tipologia de equipamento ou sistema	Identificado no estabelecimento?	Observações
a) Equipamentos de transferência de calor associados a sistemas de aquecimento, ventilação e ar condicionado ou a unidades de tratamento do ar, desde que possam gerar aerossóis de água:		
i) Torres de arrefecimento	Não aplicável	
ii) Condensadores evaporativos	Não aplicável	
iii) Sistemas de arrefecimento de água de processo industrial	Não aplicável	
iv) Sistemas de arrefecimento de cogeração	Não aplicável	
v) Humidificadores	Não aplicável	
b) Sistemas inseridos em espaços de acesso e utilização pública que utilizem água para fins terapêuticos ou recreativos e que possam gerar aerossóis de água.	Não aplicável	
c) A redes prediais de água, designadamente água quente sanitária.	Não aplicável	
d) Sistemas de rega ou de arrefecimento por aspersão, fontes ornamentais ou outros geradores de aerossóis de água com temperatura entre 20°C e 45°C.	Não aplicável	

#### 9.3.2 – Verificação do cumprimento das obrigações de prevenção e controlo da doença do legionário

Requisito	Enq. legal	Verificado	Evidências / Justificação
a) Registo dos equipamentos mencionados na alínea a) do quadro anterior na plataforma eletrónica da DGS	a), n.º 1, art. 3.º da Lei 52/2018	Não aplicável	
b) Elaboração, execução, cumprimento e revisão do plano de prevenção e controlo	a), n.º 1, e al. a) n.º 2, art. 3.º da Lei 52/2018	Não aplicável	
c) Realização de auditorias aos equipamentos e à adequabilidade do plano	c), n.º 1, art. 3.º da Lei 52/2018	Não aplicável	
d) Adoção de procedimento aplicável em situação de risco	d), n.º 1, e al. b) n.º 2, art. 3.º da Lei 52/2018	Não aplicável	
e) Adoção de um programa de manutenção e limpeza	n.º 3, art. 3.º da Lei 52/2018	Não aplicável	

### 9.4 – Responsabilidade ambiental

Enquadramento do estabelecimento no âmbito do Decreto-Lei n.º 147/2008, de 29 de julho (de acordo com a listagem do anexo III, na redação dada pelo Decreto-Lei n.º 60/2012, de 14 de março):

#### 2. Operador de gestão de resíduos

Requisitos:

Requisito	Enq. legal	Verificado	Evidências / Justificação
a) Constituição de uma garantia financeira que lhe permita assumir a responsabilidade ambiental inerente à atividade desenvolvida.	Art. 22.º DL 147/2008	Não cumprido	



**REGIÃO AUTÓNOMA DOS AÇORES**  
**SECRETARIA REGIONAL DO AMBIENTE E ALTERAÇÕES CLIMÁTICAS**  
**Inspeção Regional do Ambiente**

## **10 – Irregularidades e infrações detetadas**

Foram verificadas as seguintes infrações:

1. Incumprimento do dever de separação na origem dos resíduos produzidos, de forma a promover a sua valorização por fluxos e fileiras em violação do disposto no n.º 5, artigo 11.º do Decreto Legislativo Regional n.º 29/2011/A, de 16 de novembro, constitui contraordenação ambiental leve prevista na alínea a) do n.º 1 do artigo 229.º do Decreto Legislativo Regional n.º 29/2011/A, de 16 de novembro, punível nos termos do n.º 2 do artigo 22.º da Lei n.º 50/2006, de 29 de agosto, alterada e republicada pela Lei n.º 114/2015, de 28 de agosto;
2. Desde 04/05/2021 que não há qualquer e-GAR associada à instalação. O incumprimento das regras sobre transporte de resíduos, em violação do disposto nos artigos 59.º e 60.º do Decreto Legislativo Regional n.º 29/2011/A, de 16 de novembro, constitui contraordenação ambiental leve prevista na alínea mm) do n.º 1 do artigo 229.º do Decreto Legislativo Regional n.º 29/2011/A, de 16 de novembro, punível nos termos do n.º 2 do artigo 22.º da Lei n.º 50/2006, de 29 de agosto, alterada e republicada pela Lei n.º 114/2015, de 28 de agosto;
3. Não submeteu mapa de registo de resíduos relativo ao estabelecimento em causa para o ano 2021. O não preenchimento dentro do prazo ou o preenchimento incorreto ou incompleto dos mapas de registo de resíduos no SRIR, bem como de outra informação prestada junto do referido sistema, de acordo com o estipulado no capítulo V do título II do Decreto Legislativo Regional n.º 29/2011/A, de 16 de novembro, constitui contraordenação ambiental leve prevista na alínea h) do n.º 1 do artigo 229.º do Decreto Legislativo Regional n.º 29/2011/A, de 16 de novembro, punível nos termos do n.º 2 do artigo 22.º da Lei n.º 50/2006, de 29 de agosto, alterada e republicada pela Lei n.º 114/2015, de 28 de agosto;
4. Pneus não são armazenados em área impermeabilizada (encontravam-se misturados com entulhos). A violação das normas de armazenagem de pneus usados constantes do artigo 25.º do Decreto Legislativo Regional n.º 24/2012/A, de 01 de junho, constitui contraordenação ambiental leve prevista na alínea i) do n.º 1 do artigo 62.º do Decreto Legislativo Regional n.º 24/2012/A, de 01 de junho, punível nos termos do n.º 2 do artigo 22.º da Lei n.º 50/2006, de 29 de agosto, alterada e republicada pela Lei n.º 114/2015, de 28 de agosto;
5. Não dispõe de portão para encerrar as instalações fora da hora de funcionamento. Incumprimento, pelo operador de gestão de resíduos, dos termos e condições constantes do respetivo título, previstos no n.º 4 do artigo 91.º do Decreto Legislativo Regional n.º 29/2011/A, de 16 de novembro, constitui



**REGIÃO AUTÓNOMA DOS AÇORES**  
**SECRETARIA REGIONAL DO AMBIENTE E ALTERAÇÕES CLIMÁTICAS**  
**Inspeção Regional do Ambiente**

---

contraordenação ambiental grave prevista na alínea ii) do n.º 2 do artigo 229.º do Decreto Legislativo Regional n.º 29/2011/A, de 16 de novembro, punível nos termos do n.º 3 do artigo 22.º da Lei n.º 50/2006 de 29 de agosto, na redação dada pela Lei n.º 114/2015, de 28 de agosto;

6. Áreas de gestão de resíduos não estão devidamente separadas e identificadas. Incumprimento, pelo operador de gestão de resíduos, dos termos e condições constantes do respetivo título, previstos no n.º 4 do artigo 91.º do Decreto Legislativo Regional n.º 29/2011/A, de 16 de novembro, constitui contraordenação ambiental grave prevista na alínea ii) do n.º 2 do artigo 229.º do Decreto Legislativo Regional n.º 29/2011/A, de 16 de novembro, punível nos termos do n.º 3 do artigo 22.º da Lei n.º 50/2006 de 29 de agosto, na redação dada pela Lei n.º 114/2015, de 28 de agosto;
7. Verificou-se a presença de resíduos cujos códigos LER não constam da licença e quantidades de resíduos superiores às constantes da licença. Incumprimento, pelo operador de gestão de resíduos, dos termos e condições constantes do respetivo título, previstos no n.º 4 do artigo 91.º do Decreto Legislativo Regional n.º 29/2011/A, de 16 de novembro, constitui contraordenação ambiental grave prevista na alínea ii) do n.º 2 do artigo 229.º do Decreto Legislativo Regional n.º 29/2011/A, de 16 de novembro, punível nos termos do n.º 3 do artigo 22.º da Lei n.º 50/2006 de 29 de agosto, na redação dada pela Lei n.º 114/2015, de 28 de agosto;
8. A não constituição de garantia financeira que permita assumir a responsabilidade ambiental inerente à atividade, em violação do disposto no artigo 22.º do Decreto-Lei nº 147/2008, de 29 de julho, constitui contraordenação ambiental muito grave prevista na alínea f) do n.º 1 do artigo 26.º do Decreto-Lei nº 147/2008, de 29 de julho, punível nos termos do n.º 4 do artigo 22.º da Lei n.º 50/2006 de 29 de agosto, na redação dada pela Lei n.º 114/2015, de 28 de agosto.

## 11 – Indicações e medidas adotadas

### Medidas adotadas:

- ☒ Envio do relatório à entidade inspecionada, para conhecimento.
- ☐ Arquivamento do processo inspetivo.
- ☒ Notificação para regularização.
- ☐ Levantamento de auto de notícia.
- ☒ Outra: Envio às DRAAC (entidade licenciadora), para conhecimento.