



REGIÃO AUTÓNOMA DOS AÇORES
SECRETARIA REGIONAL DO AMBIENTE E ALTERAÇÕES CLIMÁTICAS
Inspeção Regional do Ambiente

Relatório INSP-2022-0087

BI-2022-0086

1 – Dados gerais

1.1 - Inspeção

Data: 15/07/2022 **Hora:** 11h30 **Tipo:** Ação Direta

Motivo da inspeção: Rotina

Inspetor responsável: Cláudia MFG. Rosa

Outros inspetores da IRA: Mário RS. Leal

Descrição da inspeção:

A inspeção foi realizada sem aviso prévio, ao abrigo do disposto na alínea a) do n.º 1 do artigo 33.º do anexo I do Decreto Regulamentar Regional n.º 17/2021/A, de 8 de julho.

No local foi contactado o responsável pelo estabelecimento, que prestou os esclarecimentos e disponibilizou a documentação solicitada.

A ação inspetiva incidiu exclusivamente sobre a temática dos resíduos.

A inspeção consiste numa verificação aleatória, num determinado momento, do cumprimento dos requisitos de uma instalação em determinados aspetos da legislação ambiental. A falta de identificação de situações irregulares não significa que o operador esteja em plena conformidade com a toda legislação ambiental aplicável.

1.2 – Empresa/entidade inspecionada

Firma/nome: Poupe Sempre, Lda.	NIPC/NIF: 510935028
Sede/morada: Caminho do Meio, N.º 2C	
Código Postal: 9900-451	Freguesia: Praia do Almoxarife
Concelho: Horta	Ilha: Ilha do Faial

1.3 – Estabelecimento/local inspecionado

Nome: Minimercado Poupe Sempre - Loja 1	
Endereço: Caminho do Meio, N.º 1	
Código Postal: 9900-451	Freguesia: Praia do Almoxarife
Concelho: Horta	Ilha: Ilha do Faial
Atividade principal: Comércio a retalho em outros estabelecimentos não especializados, com predominância de produtos alimentares, bebidas ou tabaco.	CAE: 47112
Atividades secundárias: Comércio a retalho de combustíveis para uso doméstico, em estabelecimentos especializados	CAE: 47783
	CAE: 47510



REGIÃO AUTÓNOMA DOS AÇORES
SECRETARIA REGIONAL DO AMBIENTE E ALTERAÇÕES CLIMÁTICAS
Inspeção Regional do Ambiente

Comércio a retalho de louças, cutelaria e de outros artigos similares para uso doméstico, em estabelecimentos especializados

47592

Período de funcionamento: Das 9h00 às 19h00, de 2.ªfeira a sábado

Licenciamento da atividade: Alvará de Autorização de Utilização N.º 51/87, da C.M. Horta

Coordenadas Geográficas: Latitude: 38° 33' 38,956" N; Longitude: 28° 37' 27,612" W



Figura 1: Localização do estabelecimento inspecionado.

2 – Descrição do estabelecimento / atividade

O estabelecimento inspecionado, Minimercado Poupe Sempre – Loja 1, é constituído por um edifício onde são comercializados a retalho produtos alimentares, bebidas, tabaco, têxteis, louças, cutelaria e outros artigos similares para uso doméstico.

Dispõe também de 2 armazéns destinados ao armazenamento dos produtos que comercializam.

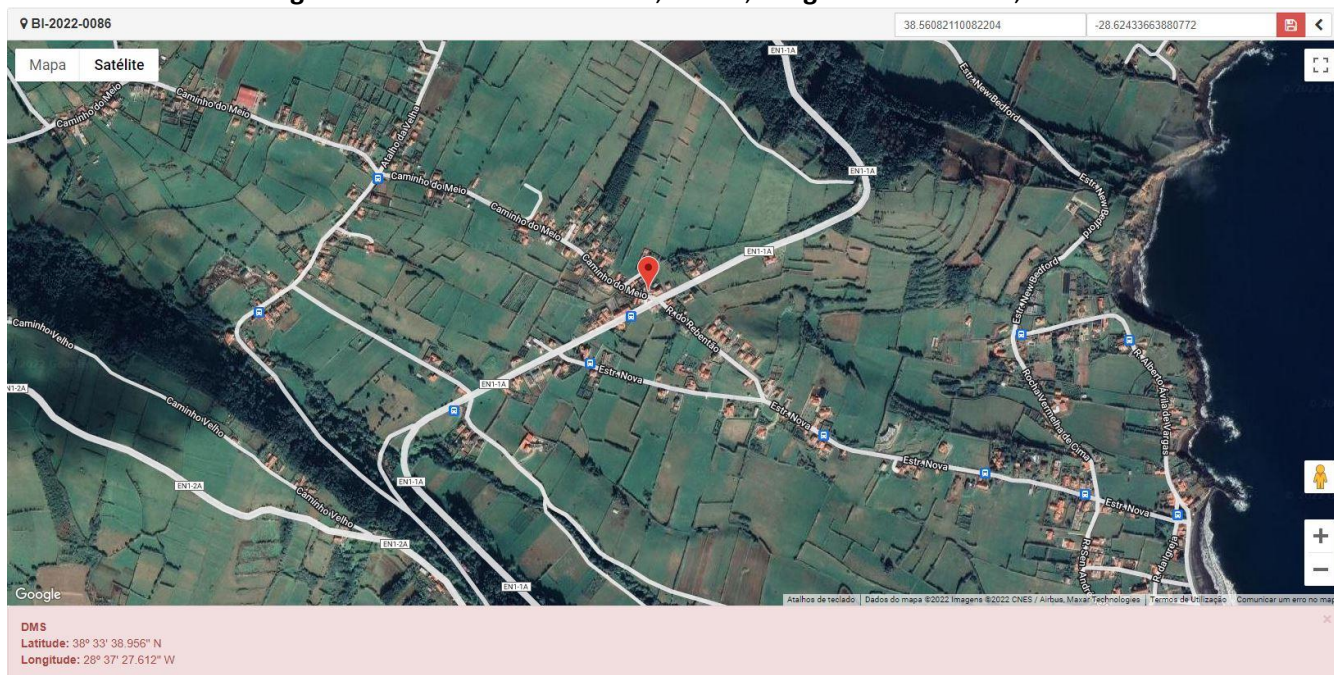

Figuras 2, 3 e 4: edifício principal e 2 armazéns do estabelecimento inspecionado.



REGIÃO AUTÓNOMA DOS AÇORES
SECRETARIA REGIONAL DO AMBIENTE E ALTERAÇÕES CLIMÁTICAS
Inspeção Regional do Ambiente

3 – Resíduos

3.1 – Resíduos produzidos no estabelecimento

No quadro seguinte indicam-se os tipos de resíduos produzidos no estabelecimento bem como o encaminhamento adotado na respetiva gestão.

Tipologia de resíduos produzidos	Origem (operação/atividade)	Encaminhamento	Obs.
<input type="checkbox"/> Resíduos perigosos não urbanos			
<input type="checkbox"/> Outros resíduos não urbanos			
<input type="checkbox"/> Resíduos hospitalares			
<input checked="" type="checkbox"/> Resíduos urbanos	Comércio a retalho de produtos alimentares, bebidas, tabaco, têxteis, louças, entre outros.	Entidade de recolha de resíduos	C.M. da Horta

3.2 – Verificação dos requisitos legais aplicáveis à produção e gestão de resíduos

Relativamente à produção e gestão de resíduos no estabelecimento verificou-se o seguinte:

Requisito	Enq. legal	Verificado	Evidências / Justificação
a) Separação dos resíduos na origem de forma a promover a sua valorização por fluxos e fileiras.	nº 5, art. 11.º DLR 29/2011/A	Cumprido	
b) Cumprimento do dever de assegurar a gestão dos resíduos por parte do produtor ou detentor.	Art. 12.º DLR 29/2011/A	Cumprido	
c) Licenciamento ou concessão para realizar operações de gestão de resíduos.	nº 3, art. 15.º DLR 29/2011/A	Não aplicável	
d) Cumprimento das normas de armazenagem e de triagem de resíduos, quer no local de produção, quer em instalações de operação e gestão.	Art. 33.º DLR 29/2011/A	Não cumprido	A armazenagem de resíduos não é feita em local coberto e pavimentado (Figuras 5 e 6). Os resíduos são colocados diretamente nos contentores municipais, que não têm capacidade para a quantidade de resíduos produzidos, principalmente no que se refere ao cartão e embalagens de cartão. Não dispõe de um espaço no estabelecimento para armazenamento dos resíduos previamente ao encaminhamento dos mesmos através dos contentores municipais.
e) Cumprimento das normas das instalações de operações de gestão de resíduos.	Art. 36.º DLR 29/2011/A	Não aplicável	
f) Elaboração, aprovação e disponibilização do plano interno de prevenção e gestão de resíduos.	Art. 38.º e 39.º DLR 29/2011/A	Não aplicável	
g) Cumprimento das normas de gestão de resíduos perigosos.	Art. 40.º a 44.º DLR 29/2011/A	Não aplicável	
h) Cumprimento das normas de gestão de resíduos hospitalares.	Art. 45.º a 47.º DLR 29/2011/A	Não aplicável	
i) Cumprimento das normas de gestão de resíduos de construção e demolição.	Art. 48.º a 53.º DLR 29/2011/A	Não aplicável	
j) Cumprimento das normas sobre transporte rodoviário de resíduos.	Art. 59.º e 60.º DLR 29/2011/A	Não aplicável	
k) Inscrição do estabelecimento no SRIR.	Art. 161.º DLR 29/2011/A	Não aplicável	



REGIÃO AUTÓNOMA DOS AÇORES
SECRETARIA REGIONAL DO AMBIENTE E ALTERAÇÕES CLIMÁTICAS
Inspeção Regional do Ambiente

Requisito	Enq. legal	Verificado	Evidências / Justificação
m) Preenchimento dos mapas de registo no SRIR.	Art. 167.º e 168.º DLR 29/2011/A	Não aplicável	
n) Adesão a um sistema de gestão integrado ou autorizado um sistema de gestão individual, relativamente a embalagens e resíduos de embalagem.	Art. 182.º e 183.º DLR 29/2011/A	Não aplicável	
o) Disponibilizada informação ao público nos locais de venda, sobre os métodos adotados para recolha dos resíduos de pneus, óleos minerais, veículos, EEE, pilhas e acumuladores e óleos alimentares.	Art. 19.º DLR 24/2012/A	Não aplicável	
p) Cumprimento das normas de gestão, armazenagem, reutilização e valorização de pneus usados.	Art. 24.º a 26.º DLR 24/2012/A	Não aplicável	
q) Cumprimento das normas de gestão, recolha, armazenagem, reciclagem e valorização de óleos minerais usados.	Art. 28.º a 35.º DLR 24/2012/A	Não aplicável	
r) Cumprimento das normas de transporte, receção e desmantelamento de veículos em fim de vida.	Art. 38.º a 43.º DLR 24/2012/A	Não aplicável	
s) Cumprimento das normas de recolha, transporte e tratamento de REEE.	DL 67/2014	Não aplicável	
t) Cumprimento das normas de gestão e encaminhamento de óleos alimentares usados.	Art. 53.º, 57.º, 58.º DLR 24/2012/A	Não aplicável	

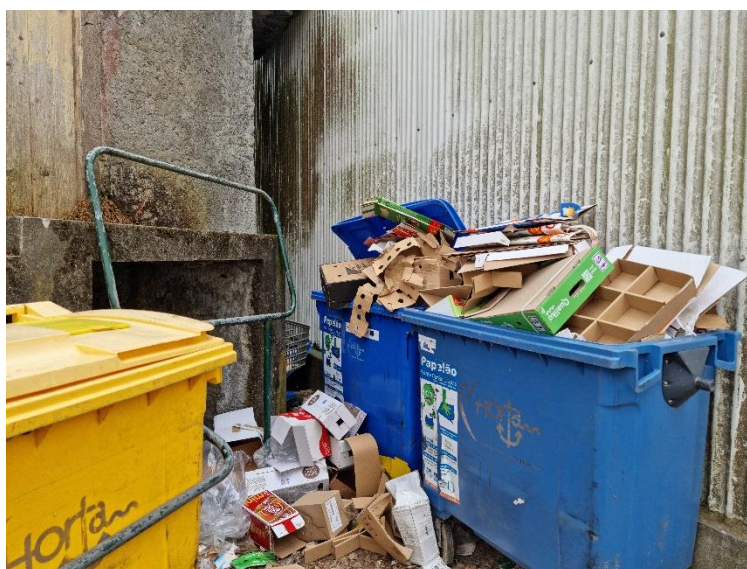

Figuras 5 e 6: Armazenamento de resíduos: cartão (20 01 01), embalagens de cartão (15 01 01), plásticos (20 01 39), embalagens de plástico (15 01 02).



REGIÃO AUTÓNOMA DOS AÇORES
SECRETARIA REGIONAL DO AMBIENTE E ALTERAÇÕES CLIMÁTICAS
Inspeção Regional do Ambiente

4 – Irregularidades e infrações detetadas

Foi verificada a seguinte infração:

Infração	Enquadramento legal
Incumprimento das normas de armazenagem e de triagem de resíduos, nomeadamente, a zona de armazenagem de resíduos (não perigosos) não é realizada em local coberto, ficando os resíduos expostos às intempéries, sendo arrastados para a via pública pelo vento e chuva.	Viola o artigo 33.º, alínea a), do Decreto Legislativo Regional n.º 29/2011/A, de 16/11, configurando a prática de uma contraordenação ambiental leve , prevista no artigo 229.º, n.º 1, alínea f), ii), do mesmo diploma legal, punível, se praticada por pessoa coletiva, com coima de € 2 000 a € 18 000, em caso de negligência, e de € 6 000 a € 36 000, em caso de dolo, nos termos do n.º 2 do artigo 22.º da Lei n.º 50/2006, de 29/08, na sua redação atual.

5 – Indicações e medidas adotadas

Indicações transmitidas:

Foi informado o responsável do estabelecimento que deve dispor de um espaço coberto e pavimentado para armazenamento dos resíduos, previamente ao seu encaminhamento através dos contentores municipais ou, em alternativa, poderá transportar os mesmos para operador licenciado para o efeito, nomeadamente, para Central de Triagem da Horta, sita na Canada dos Arrendamentos, Santa Bárbara, Angústias, Horta.

Medidas adotadas:

- ☒ Envio do relatório à entidade inspecionada.
- ☐ Arquivamento do processo inspetivo.
- ☒ Notificação para regularização.
- ☐ Levantamento de auto de notícia.
- ☐ Outra:

Horta, 18 de abril de 2023

A Inspetora Superior Principal