



REGIÃO AUTÓNOMA DOS AÇORES
SECRETARIA REGIONAL DO AMBIENTE E ALTERAÇÕES CLIMÁTICAS
Inspeção Regional do Ambiente

Relatório INSP-2022-0117

BI-2022-0115

1 – Dados gerais

1.1 - Inspeção

Data: 16/09/2022 **Hora:** 11:10 **Tipo:** Ação Direta

Motivo da inspeção: Rotina

Inspetor responsável: António MR. Moutinho

Outros inspetores da IRA: João PRFB. Silva

Descrição da inspeção:

A inspeção foi realizada sem aviso prévio, ao abrigo do disposto na alínea a) do n.º 1 do artigo 33.º do anexo I do Decreto Regulamentar Regional n.º 17/2021/A, de 8 de julho, no âmbito do plano de atividades.

No local foi contactado o Sr. Hugo Miguel Medeiros Valente, proprietário e gerente da empresa.

Foi realizada uma visita às instalações, e solicitados alguns esclarecimentos sobre aspetos ambientais, nomeadamente produção, separação, armazenamento e encaminhamento dos resíduos entre outras obrigações ambientais.

A inspeção consiste numa verificação aleatória, num determinado momento, do cumprimento dos requisitos de uma instalação em determinados aspetos da legislação ambiental. A falta de identificação de situações irregulares não significa que o operador esteja em plena conformidade com a toda legislação ambiental aplicável.

1.2 – Empresa/entidade inspecionada

Firma/nome: Hugo Miguel Medeiros Valente **NIPC/NIF:** 236061828

Sede/morada: Canada de Entre Muros, n.º 82

Código Postal: 9700-715

Freguesia: Terra Chã

Concelho: Angra do Heroísmo

Ilha: Ilha Terceira

1.3 – Estabelecimento/local inspecionado

Nome: Hugo Competições

Endereço: Av. Álvaro Martins Homem, n.º 12 B e C

Código Postal: 9700-017

Freguesia: Nossa Senhora da Conceição

Concelho: Angra do Heroísmo

Ilha: Ilha Terceira

Atividade principal: 25620 – Atividades de mecânica geral.

Outras atividades: 45200 - Manutenção e reparação de veículos automóveis



REGIÃO AUTÓNOMA DOS AÇORES
SECRETARIA REGIONAL DO AMBIENTE E ALTERAÇÕES CLIMÁTICAS
Inspeção Regional do Ambiente

Período de funcionamento: Das 8h30 às 12h30 e das 13h30 às 17h30 de segunda-feira a sexta-feira.
Das 8h30 às 13h00 ao sábado.

Licenciamento da atividade: ----



Figura 1.1: Localização do estabelecimento inspecionado.

2 – Descrição do estabelecimento / atividade

A entidade presta serviço de mecânica geral, lavagens, polimentos e colocação de ceres em viaturas.

3 – Água de consumo

3.1 – Consumo de água no estabelecimento

A água utilizada no estabelecimento é proveniente de:

- ☒ Rede pública ☐ Captação própria em DPH ☐ Captação própria em RH particulares

3.2 – Verificação dos requisitos legais aplicáveis ao consumo de água

Relativamente às captações próprias verificou-se o seguinte:

Requisito	Enq. legal	Verificado	Evidências / Justificação
a) Licenciamento prévio da utilização privativa dos recursos hídricos do domínio público.	art. 60.º Lei 58/2005	Não aplicável	
b) Autorização prévia da utilização de recursos hídricos particulares.	n.º 1 art. 62.º Lei 58/2005	Não aplicável	
c) Comunicação prévia da captação de águas particulares quando os meios de extração não excedam os 5 cv.	n.º 4 art. 62.º Lei 58/2005	Não aplicável	
d) Instalação de sistema de autocontrolo ou programas de monitorização, conforme exigido na licença / autorização.	n.º 1, art. 5.º DL 226-A/2007	Não aplicável	
e) Comunicação de dados à entidade licenciadora conforme exigido na licença / autorização.	n.º 2, art. 5.º DL 226-A/2007	Não aplicável	



REGIÃO AUTÓNOMA DOS AÇORES
SECRETARIA REGIONAL DO AMBIENTE E ALTERAÇÕES CLIMÁTICAS
Inspeção Regional do Ambiente

Requisito	Enq. legal	Verificado	Evidências / Justificação
f) Outras condições impostas pela licença ou autorização	TURH	Não aplicável	

4 – Águas residuais

4.1 – Produção, tratamento e rejeição de águas residuais

São produzidas águas residuais das tipologias assinaladas no quadro seguinte.

Tipologia de águas residuais	Origem	Sistema de tratamento	Meio recetor
<input checked="" type="checkbox"/> Urbanas	WC, e lavagem de viaturas	Não sabe	Solo
<input type="checkbox"/> Industriais biodegradáveis abrangidas pelo art.º 28.º DLR 18/2009/A	----	----	----
<input type="checkbox"/> Outro tipo de águas residuais industriais	----	----	----

Lamas de depuração resultantes do tratamento de águas residuais

- ☒ Não produz lamas de depuração
- ☐ Produz lamas de depuração, as quais têm o seguinte encaminhamento:
- ☐ Operador de gestão de resíduos;
 - ☐ Valorização agrícola;
 - ☐ Outro;

4.2 – Verificação dos requisitos legais aplicáveis ao tratamento e rejeição de águas residuais

Relativamente ao tratamento e rejeição de águas residuais verificou-se o seguinte:

Requisito	Enq. legal	Verificado	Evidências / Justificação
a) Autorização da descarga de águas residuais industriais nos sistemas públicos de drenagem.	art. 14.º DLR 18/2009/A	Não determinado	
b) Licenciamento prévio da rejeição no domínio público ou particular dos recursos hídricos.	n.º 1, art. 60.º e n.º 2, art. 62.º Lei 58/2005	Não aplicável	
c) Instalação de sistema de autocontrolo ou programas de monitorização, conforme exigido na licença.	n.º 1, art. 5.º DL 226-A/2007	Não aplicável	
d) Comunicação de dados à entidade licenciadora conforme exigido na licença.	n.º 2, art. 5.º DL 226-A/2007	Não aplicável	
e) Comunicação, no prazo de 24 horas, de qualquer acidente ou anomalia grave no funcionamento da instalação com influência nas condições de rejeição.	n.º 6, art. 5.º DL 226-A/2007	Não aplicável	
f) Cumprimento de outros requisitos constantes da licença.	TURH	Não aplicável	
g) Encaminhamento das lamas de depuração para destino adequado ou autorizado.	Art. 43.º DLR 18/2009/A	Não aplicável	



REGIÃO AUTÓNOMA DOS AÇORES
SECRETARIA REGIONAL DO AMBIENTE E ALTERAÇÕES CLIMÁTICAS
Inspeção Regional do Ambiente

Requisito	Enq. legal	Verificado	Evidências / Justificação
h) Realização de análises às lamas encaminhadas para valorização agrícola.	Art. 48.º DLR 18/2009/A	Não aplicável	
i) Comunicação semestral de informação em matéria de produção de lamas.	Art. 53.º DLR 18/2009/A	Não aplicável	

5 – Resíduos

5.1 – Resíduos produzidos no estabelecimento

No quadro seguinte indicam-se os tipos de resíduos produzidos no estabelecimento bem como o encaminhamento adotado na respetiva gestão.

Tipologia de resíduos produzidos	Origem (operação/atividade)	Encaminhamento	Obs.
<input checked="" type="checkbox"/> Resíduos perigosos não urbanos	Oficina	Operador de gestão de resíduos	Entrega TERAMB
<input checked="" type="checkbox"/> Outros resíduos não urbanos	Oficina	Operador de gestão de resíduos	Entrega TERAMB
<input type="checkbox"/> Resíduos hospitalares	----	----	
<input checked="" type="checkbox"/> Resíduos urbanos	Oficina, escritório e WC.	Entidade de recolha de resíduos	

5.2 – Verificação dos requisitos legais aplicáveis à produção e gestão de resíduos

Relativamente à produção e gestão de resíduos no estabelecimento verificou-se o seguinte:

Requisito	Enq. legal	Verificado	Evidências / Justificação
a) Separação dos resíduos na origem de forma a promover a sua valorização por fluxos e fileiras.	n.º 5, art. 11.º DLR 29/2011/A	Não cumprido	Não faz a separação de resíduos
b) Cumprimento do dever de assegurar a gestão dos resíduos por parte do produtor ou detentor.	Art. 12.º DLR 29/2011/A	Cumprido	
c) Licenciamento ou concessão para realizar operações de gestão de resíduos.	n.º 3, art. 15.º DLR 29/2011/A	Não aplicável	
d) Cumprimento das normas de armazenagem e de triagem de resíduos, quer no local de produção, quer em instalações de operação e gestão.	Art. 33.º DLR 29/2011/A	Não cumprido	Resíduos armazenados sem identificação
e) Cumprimento das normas das instalações de operações de gestão de resíduos.	Art. 36.º DLR 29/2011/A	Não aplicável	
f) Elaboração, aprovação e disponibilização do plano interno de prevenção e gestão de resíduos.	Art. 38.º e 39.º DLR 29/2011/A	Não cumprido	
g) Cumprimento das normas de gestão de resíduos perigosos.	Art. 40.º a 44.º DLR 29/2011/A	Cumprido	
h) Cumprimento das normas de gestão de resíduos hospitalares.	Art. 45.º a 47.º DLR 29/2011/A	Não aplicável	
i) Cumprimento das normas de gestão de resíduos de construção e demolição.	Art. 48.º a 53.º DLR 29/2011/A	Não aplicável	
j) Cumprimento das normas sobre transporte rodoviário de resíduos.	Art. 59.º e 60.º DLR 29/2011/A	Não cumprido	Não emite e-GAR.



REGIÃO AUTÓNOMA DOS AÇORES
SECRETARIA REGIONAL DO AMBIENTE E ALTERAÇÕES CLIMÁTICAS
Inspeção Regional do Ambiente

Requisito	Enq. legal	Verificado	Evidências / Justificação
k) Inscrição do estabelecimento no SRIR.	Art. 161.º DLR 29/2011/A	Não cumprido	
m) Preenchimento dos mapas de registo no SRIR.	Art. 167.º e 168.º DLR 29/2011/A	Não aplicável	
n) Adesão a um sistema de gestão integrado ou autorizado um sistema de gestão individual, relativamente a embalagens e resíduos de embalagem.	Art. 182.º e 183.º DLR 29/2011/A	Não aplicável	
o) Disponibilizada informação ao público nos locais de venda, sobre os métodos adotados para recolha dos resíduos de pneus, óleos minerais, veículos, EEE, pilhas e acumuladores e óleos alimentares.	Art. 19.º DLR 24/2012/A	Não aplicável	
p) Cumprimento das normas de gestão, armazenagem, reutilização e valorização de pneus usados.	Art. 24.º a 26.º DLR 24/2012/A	Não aplicável	
q) Cumprimento das normas de gestão, recolha, armazenagem, reciclagem e valorização de óleos minerais usados.	Art. 28.º a 35.º DLR 24/2012/A	Não cumprido	Recipiente sem identificação, e sem estar sobre bacia de retenção.
r) Cumprimento das normas de transporte, receção e desmantelamento de veículos em fim de vida.	Art. 38.º a 43.º DLR 24/2012/A	Não aplicável	
s) Cumprimento das normas de recolha, transporte e tratamento de REEE.	DL 67/2014	Não aplicável	
t) Cumprimento das normas de gestão e encaminhamento de óleos alimentares usados.	Art. 53.º, 57.º e 58.º DLR 24/2012/A	Não aplicável	

Fotos:



foto 1-Contentor com mistura de resíduos.



foto 2-Mistura de resíduos perigosos e não perigosos.



REGIÃO AUTÓNOMA DOS AÇORES
SECRETARIA REGIONAL DO AMBIENTE E ALTERAÇÕES CLIMÁTICAS
Inspeção Regional do Ambiente

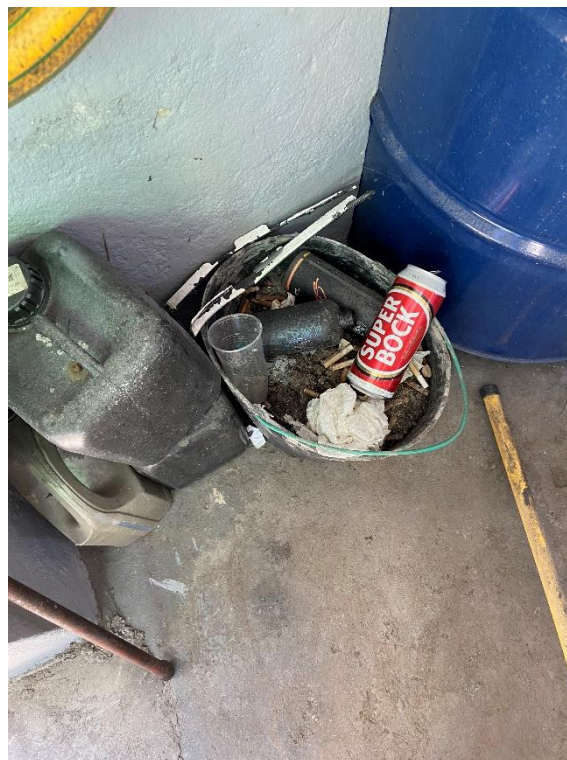

foto 3-Armazenagem de resíduos, sem identificação.



foto 4-Mistura de resíduos, sem identificação para encaminhamento.

6 – Substâncias perigosas

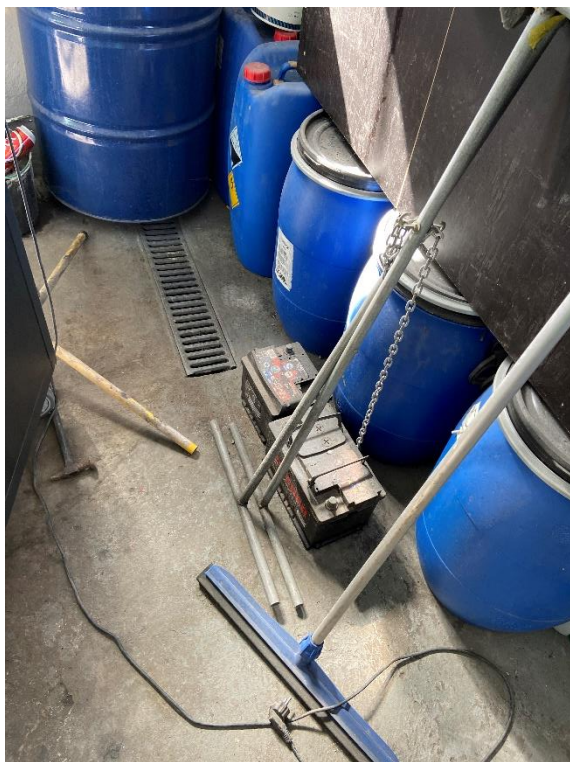
6.1 – Substâncias perigosas utilizadas ou armazenadas no estabelecimento

Foram identificadas as seguintes substâncias e misturas perigosas utilizadas ou armazenadas no estabelecimento:

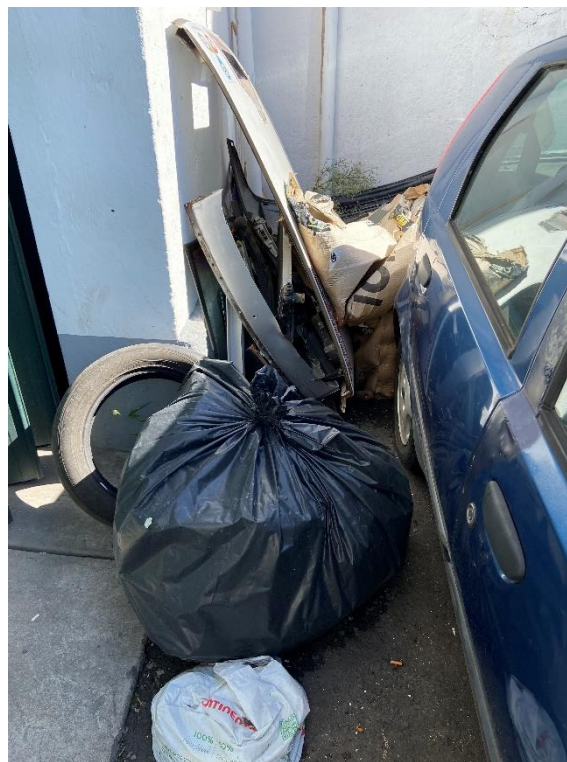
Papel na cadeia de abastecimento ^{a)}	Substâncias
----	----

^{a)} DU – Utilizador a jusante.

6.2 – Verificação dos requisitos legais aplicáveis à utilização ou armazenamento de substâncias perigosas

Relativamente à utilização ou armazenamento de substâncias perigosas verificou-se o seguinte:

Requisito	Enq. legal	Verificado	Evidências / Justificação
a) Registo das substâncias na Agência Europeia dos Produtos Químicos (ECHA).	Art. 5.º REACH	Não aplicável	
b) Realização de uma avaliação de segurança química e elaboração do respetivo relatório, para substâncias fabricadas ou importadas em quantidades superiores a 10 t/ano.	Art. 14.º REACH	Não aplicável	
c) Rotulagem das substâncias e misturas contidas em embalagem.	Art. 17.º Reg. CE 1272/2008	Não aplicável	
c) Cumprimento do dever de reunir e manter disponível a informação durante, pelo menos, 10 anos.	Art. 36.º REACH	Não aplicável	



REGIÃO AUTÓNOMA DOS AÇORES
SECRETARIA REGIONAL DO AMBIENTE E ALTERAÇÕES CLIMÁTICAS
Inspeção Regional do Ambiente

Requisito	Enq. legal	Verificado	Evidências / Justificação
d) Fornecimento de ficha de dados de segurança redigida em língua portuguesa e elaborada em conformidade com o anexo II do REACH.	Art. 8º DL 293/2009	Não aplicável	
e) Atualização da ficha de dados de segurança e distribuição da mesma a todos os anteriores destinatários a quem tenha sido fornecida a substância nos 12 meses antecedentes.	n.º 9, art. 31.º REACH	Não aplicável	
f) Elaboração de um relatório de segurança química por parte do utilizador a jusante quando a utilização não se enquadre nas condições descritas num cenário de exposição.	n.º 4 art. 37.º REACH	Não aplicável	
g) Identificação e aplicação, por parte do utilizador a jusante, das medidas apropriadas para o controlo adequado dos riscos, com base na informação que lhe tenha sido fornecida.	n.º 5 art. 37.º REACH	Não aplicável	

REACH: Regulamento CE n.º 1907/2006, de 18 de dezembro.

7 – Qualidade do ar e proteção da atmosfera

7.1 – Emissão de poluentes para a atmosfera

7.1.1 – Fontes de emissão de poluentes para a atmosfera

Foram identificadas no estabelecimento as fontes de emissão de poluentes para a atmosfera constantes do quadro seguinte.

Fonte poluente	Tipo	Setor	Medidas de mitigação / tratamento
----	----	----	

7.1.2 – Verificação dos requisitos legais relativamente à emissão de poluentes para a atmosfera

Relativamente à emissão de poluentes para a atmosfera verificou-se o seguinte:

Requisito	Enq. legal	Verificado	Evidências / Justificação
a) Adoção de medidas especiais para minimização das emissões difusas.	Art. 44.º DLR 32/2012/A	Não aplicável	
b) Dimensionamento, exploração e manutenção adequados de equipamentos de tratamento de efluentes gasosos.	Art. 45.º DLR 32/2012/A	Não aplicável	
c) Cumprimento do dever de monitorização pontual das emissões.	Art. 53.º DLR 32/2012/A	Não aplicável	
d) Cumprimentos do dever de monitorização em contínuo das emissões.	Art. 54.º DLR 32/2012/A	Não aplicável	
e) Comunicação dos resultados da monitorização à autoridade ambiental nos prazos e contendo a informação aplicáveis.	Art. 57.º DLR 32/2012/A	Não aplicável	
f) Cumprimento dos valores limite de emissão aplicáveis.	Art. 58.º e 59.º DLR 32/2012/A	Não aplicável	
g) Adoção de medidas de ação no caso de incumprimentos de valores limite de emissão.	Art. 60.º DLR 32/2012/A	Não aplicável	



REGIÃO AUTÓNOMA DOS AÇORES
SECRETARIA REGIONAL DO AMBIENTE E ALTERAÇÕES CLIMÁTICAS
Inspeção Regional do Ambiente

Requisito	Enq. legal	Verificado	Evidências / Justificação
h) Descarga dos poluentes na atmosfera através de chaminé de altura e demais características construtivas adequadas, para permitir uma boa dispersão dos poluentes bem como a realização das amostragens de monitorização.	Art. 63.º a 66.º DLR 32/2012/A	Não aplicável	
i) Manutenção de um registo atualizado do número de horas de funcionamento e consumo de combustível para as instalações dispensadas de monitorização.	n.º 4 art. 55.º DLR 32/2012/A	Não aplicável	

7.2 – Utilização de gases fluorados

7.2.1 – Equipamentos com gases fluorados

Foram identificados no estabelecimento os seguintes equipamentos contendo gases fluorados com efeito de estufa:

TECO ₂ *	Número de equipamentos	Tipos de gases fluorados
TECO ₂ < 5	----	----
5 ≤ TECO ₂ < 50	----	----
50 ≤ TECO ₂ < 500	----	----
TECO ₂ ≥ 500	----	----

* TECO₂ – toneladas equivalente de CO₂

7.2.2 - Verificação dos requisitos legais relativamente a equipamentos com gases fluorados

Relativamente a equipamentos com gases fluorados verificou-se o seguinte:

Requisito	Enq. legal	Verificado	Evidências / Justificação
a) Verificação para deteção de fugas com a periodicidade aplicável, de acordo com a quantidade de gases fluorados.	art. 4.º Reg. CE 517/2014	Não aplicável	
b) Instalação de um sistema de deteção de fugas em equipamentos com gases fluorados com efeito de estufa em quantidade superior a 500 toneladas equivalentes de CO ₂	art. 5.º Reg. CE 517/2014	Não aplicável	
c) Atividades de deteção de fugas, recuperação, instalação, reparação, manutenção ou assistência técnica e desmantelamento de equipamentos com gases fluorado com efeito de estufa, executadas por pessoas singulares certificadas que pertençam a empresas certificadas (quando aplicável).	Art. 13.º, DL 145/2017	Não aplicável	
d) Intervenção em sistemas de ar condicionado, instalados em veículos a motor, que contenham gases fluorados com efeitos de estufa, executada por pessoa singular titular de um atestado de formação.	Art. 18.º, DL 145/2017	Não aplicável	
e) Elaboração e manutenção de um registo dos equipamentos que devam ser verificados para deteção de fugas.	Art. 6.º Reg. CE 517/2014	Não aplicável	
f) Comunicação de dados sobre a utilização de gases fluorados à autoridade ambiental, até 31 de março de cada ano.	Art. 5.º DL 145/2017	Não aplicável	
g) Recuperação de gases fluorados dos equipamentos em fim de vida.	Art. 19.º e 20.º 145/2017	Não aplicável	



REGIÃO AUTÓNOMA DOS AÇORES
SECRETARIA REGIONAL DO AMBIENTE E ALTERAÇÕES CLIMÁTICAS
Inspeção Regional do Ambiente

7.3 – Utilização de solventes orgânicos (COV)

7.3.1 – Atividades que utilizam solventes orgânicos

Foram identificadas no estabelecimento as seguintes atividades que utilizam solventes orgânicos em quantidades superiores aos limiares de aplicabilidade estabelecidos no anexo VII do Decreto-Lei n.º 127/2013, de 30 de agosto.

Descrição da atividade	Enquadramento da atividade ^{a)}	Limiar (t/ano) ^{a)}	Consumo de solventes (t/ano)
----	----		

^{a)} Parte 2 do anexo VII do Decreto-Lei n.º 127/2013

7.3.2 - Verificação dos requisitos legais relativamente à utilização de solventes orgânicos

Relativamente à utilização de solventes orgânicos verificou-se o seguinte:

Requisito	Enq. legal	Verificado	Evidências / Justificação
a) Envio de informação à autoridade ambiental para efeitos do registo nacional de COV.	n.º 1 art. 96.º DL 127/2013	Não aplicável	
b) Substituição das substâncias ou misturas às quais são atribuídas as advertências de perigo H340, H350, H350i, H360D ou H360F, devido ao seu teor de COV classificados como cancerígenos, mutagénicos ou tóxicos para a reprodução, por outras menos nocivas.	Art. 97.º DL 127/2013	Não aplicável	
c) Monitorização e cumprimento dos VLE nos efluentes gasosos.	Art. 99.º DL 127/2013	Não aplicável	
d) Envio de informação à autoridade ambiental com periodicidade anual que permita verificar o cumprimento dos VLE e demais requisitos.	Art. 100.º DL 127/2013	Não aplicável	

7.4 – Utilização de substâncias que empobrecem a camada de ozono

7.4.1 – Equipamentos com gases prejudiciais para a camada de ozono (ODS)

Foram identificados no estabelecimento os seguintes equipamentos com gases prejudiciais para a camada de ozono:

Carga de gás (kg)	Número de equipamentos	Tipos de gases
Carga < 3	----	----
3 ≤ Carga < 30	----	----
30 ≤ Carga < 300	----	----
Carga ≥ 300	----	----

7.4.2 - Verificação dos requisitos legais relativamente a equipamentos com ODS

Relativamente a equipamentos com ODS verificou-se o seguinte:

Requisito	Enq. legal	Verificado	Evidências / Justificação
a) Controlo para deteção de fugas com a periodicidade aplicável, de acordo com a quantidade de ODS.	n.º 2, art. 23.º Reg. CE 1005/2009	Não aplicável	
b) Operações de manutenção, reparação e assistência, incluindo a verificação para deteção de fugas, realizadas por técnicos qualificados.	n.º 2, art. 3.º DL 152/2005	Não aplicável	
c) Elaboração e manutenção de um registo dos equipamentos que devam ser verificados para deteção de fugas.	n.º 3, art. 23.º Reg. CE 1005/2009	Não aplicável	



REGIÃO AUTÓNOMA DOS AÇORES
SECRETARIA REGIONAL DO AMBIENTE E ALTERAÇÕES CLIMÁTICAS
Inspeção Regional do Ambiente

Requisito	Enq. legal	Verificado	Evidências / Justificação
d) Preenchimento das fichas de registo das intervenções em equipamentos por parte dos técnicos qualificados.	Art. 4.º DL 85/2014	Não aplicável	

8 – Ruído (atividades ruidosas permanentes)

8.1 – Enquadramento do estabelecimento

Tipo de exposição humana na envolvente	Classificação da zona envolvente	Período de funcionamento do estabelecimento
Recetores sensíveis (habitações nas imediações)	Não classificada	Período diurno - 7h às 21h

8.2 – Verificação dos requisitos legais relativamente ao ruído

Requisito	Enq. legal	Verificado	Evidências / Justificação
a) Cumprimento dos valores limite e do critério de incomodidade, verificado no âmbito do procedimento de avaliação de impacto ambiental.	n.º 1 e 7 art. 25.º DLR 23/2010/A	Não aplicável	
b) Cumprimento dos valores limite e do critério de incomodidade, verificado no âmbito do procedimento de licenciamento / autorização de instalação.	n.º 1 e 8 art. 25.º DLR 23/2010/A	Não aplicável	Nunca foi verificado o cumprimento dos valores limite e do critério de incomodidade.
c) Cumprimento dos valores limite e do critério de incomodidade, verificado através de outra avaliação acústica.	n.º 1 art. 25.º DLR 23/2010/A	Não aplicável	Nunca foi verificado o cumprimento dos valores limite e do critério de incomodidade.

9 – Instalações sujeitas a outros regimes

9.1 – Estabelecimentos abrangidos por licenciamento ambiental

Requisitos específicos aplicáveis a estabelecimentos abrangidos por licenciamento ambiental:

Requisito	Enq. legal	Verificado	Evidências / Justificação
a) Submissão do RAA no prazo definido		Não aplicável	
b) Submissão do PRTR no prazo definido	Art.º 102.º a 104.º DLR 30/2010/A	Não aplicável	
c) Cumprimento de outros requisitos impostos na licença ambiental ou declaração de impacto ambiental		Não aplicável	
d) Obrigação de possuir título de emissão de gases com efeito de estufa (atividades do anexo V)	Art.º 96.º DLR 30/2010/A	Não aplicável	
e) Submissão do relatório relativo às emissões ocorridas no ano civil anterior, dentro do prazo – (instalações com título de emissão de gases com efeito de estufa)	n.º 3 do artigo 100.º DLR 30/2010/A	Não aplicável	



REGIÃO AUTÓNOMA DOS AÇORES
SECRETARIA REGIONAL DO AMBIENTE E ALTERAÇÕES CLIMÁTICAS
Inspeção Regional do Ambiente

9.2 – Roedores, invasores e comensais

Enquadramento do estabelecimento no âmbito do Decreto Legislativo Regional n.º 31/2010/A, de 17 de novembro:

- Não abrangido

Requisitos:

Requisito	Enq. legal	Verificado	Evidências / Justificação
a) Boas práticas	Art. 5.º DLR 31/2010/A	Não aplicável	
b) Planos de controlo integrado de roedores	Art. 6.º DLR 31/2010/A	Não aplicável	

9.3 – Doença do legionário

9.3.1 – Equipamentos ou instalações identificados no estabelecimento

Foram identificados equipamentos ou sistemas abrangidos pela Lei n.º 52/2018, de 20 de agosto, que estabelece o regime de prevenção e controlo da doença do legionário, assinalados no quadro seguinte:

Tipologia de equipamento ou sistema	Identificado no estabelecimento?	Observações
a) Equipamentos de transferência de calor associados a sistemas de aquecimento, ventilação e ar condicionado ou a unidades de tratamento do ar, desde que possam gerar aerossóis de água:		
i) Torres de arrefecimento	Não aplicável	
ii) Condensadores evaporativos	Não aplicável	
iii) Sistemas de arrefecimento de água de processo industrial	Não aplicável	
iv) Sistemas de arrefecimento de cogeração	Não aplicável	
v) Humidificadores	Não aplicável	
b) Sistemas inseridos em espaços de acesso e utilização pública que utilizem água para fins terapêuticos ou recreativos e que possam gerar aerossóis de água.	Não aplicável	
c) A redes prediais de água, designadamente água quente sanitária.	Não aplicável	
d) Sistemas de rega ou de arrefecimento por aspersão, fontes ornamentais ou outros geradores de aerossóis de água com temperatura entre 20°C e 45°C.	Não aplicável	

9.3.2 - Verificação do cumprimento das obrigações de prevenção e controlo da doença do legionário

Requisito	Enq. legal	Verificado	Evidências / Justificação
a) Registo dos equipamentos mencionados na alínea a) do quadro anterior na plataforma eletrónica da DGS	a), n.º 1, art. 3.º da Lei 52/2018	Não aplicável	
b) Elaboração, execução, cumprimento e revisão do plano de prevenção e controlo	a), n.º 1, e al. a) n.º 2, art. 3.º da Lei 52/2018	Não aplicável	
c) Realização de auditorias aos equipamentos e à adequabilidade do plano	c), n.º 1, art. 3.º da Lei 52/2018	Não aplicável	
d) Adoção de procedimento aplicável em situação de risco	d), n.º 1, e al. b) n.º 2, art. 3.º da Lei 52/2018	Não aplicável	
e) Adoção de um programa de manutenção e limpeza	n.º 3, art. 3.º da Lei 52/2018	Não aplicável	



REGIÃO AUTÓNOMA DOS AÇORES
SECRETARIA REGIONAL DO AMBIENTE E ALTERAÇÕES CLIMÁTICAS
Inspeção Regional do Ambiente

9.4 – Responsabilidade ambiental

Enquadramento do estabelecimento no âmbito do Decreto-Lei n.º 147/2008, de 29 de julho (de acordo com a listagem do anexo III, na redação dada pelo Decreto-Lei n.º 60/2012, de 14 de março):

Não abrangido

Requisitos:

Requisito	Enq. legal	Verificado	Evidências / Justificação
a) Constituição de uma garantia financeira que lhe permita assumir a responsabilidade ambiental inerente à atividade desenvolvida.	Art. 22.º DL 147/2008	Não aplicável	

10 – Irregularidades e infrações detetadas

Foram verificadas as seguintes infrações:

- a) Incumprimento do dever de separação na origem dos resíduos produzidos, de forma a promover a sua valorização por fluxos e fileiras em violação do disposto no n.º 5, artigo 11.º do Decreto Legislativo Regional n.º 29/2011/A, de 16 de novembro, configurando assim a prática de uma contraordenação ambiental leve prevista na alínea a) do n.º 1 do artigo 229.º do diploma citado;
- b) Incumprimento das normas de armazenagem e triagem de resíduos, em violação do disposto no artigo 33.º do Decreto Legislativo Regional n.º 29/2011/A, de 16 de novembro, configurando assim a prática de uma contraordenação ambiental leve prevista na subalínea ii) da alínea f) do n.º 1 do artigo 229.º do diploma citado;
- c) Incumprimento da obrigação do envio do plano interno de prevenção e gestão de resíduos para aprovação, em violação do disposto no n.º 2 do art.º 38.º do Decreto Legislativo Regional n.º 29/2011/A, de 16 de novembro, configurando assim a prática de uma contraordenação ambiental leve prevista na alínea b) do n.º 1 do artigo 229.º do diploma citado;
- d) Incumprimento das regras sobre transporte de resíduos, em violação do disposto no artigo 59.º do Decreto Legislativo Regional n.º 29/2011/A, de 16 de novembro, configurando assim a prática de uma contraordenação ambiental leve prevista na alínea mm) do n.º 1 do artigo 229.º do diploma citado;
- e) Incumprimento da obrigação de inscrição no SRIR, pela entidade, em violação do disposto no artigo 161.º do Decreto Legislativo Regional n.º 29/2011/A, de 16 de novembro, configurando assim a prática de uma contraordenação ambiental grave prevista na alínea nn) do n.º 2 do artigo 229.º do diploma citado;
- f) Incumprimento das normas de armazenagem de óleos minerais usados previstas no artigo 31.º do Decreto Legislativo Regional n.º 24/2012/A, de 01 de junho, configurando assim a prática de uma contraordenação ambiental grave prevista na alínea j) do n.º 2 do artigo 62.º do diploma citado.



REGIÃO AUTÓNOMA DOS AÇORES
SECRETARIA REGIONAL DO AMBIENTE E ALTERAÇÕES CLIMÁTICAS
Inspeção Regional do Ambiente

11 – Indicações e medidas adotadas

Indicações transmitidas:

Medidas adotadas:

- ☒ Envio do relatório à entidade inspecionada, para conhecimento.
- ☐ Arquivamento do processo inspetivo.
- ☒ Notificação para regularização.
- ☐ Levantamento de auto de notícia.
- ☐ Outra: