



**REGIÃO AUTÓNOMA DOS AÇORES**  
**SECRETARIA REGIONAL DO AMBIENTE E ALTERAÇÕES CLIMÁTICAS**  
**Inspeção Regional do Ambiente**

**Relatório INSP-2023-0008**  
**BI-2023-0008**

## 1 – Dados gerais

### 1.1 - Inspeção

**Data:** 28/03/2023      **Hora:** 13:08      **Tipo:** Ação Direta

**Motivo da inspeção:** Rotina

**Inspetor responsável:** António MR. Moutinho

**Outros inspetores da IRA:** Mário RS. Leal

#### Descrição da inspeção:

A inspeção foi realizada sem aviso prévio, ao abrigo do disposto na alínea a) do n.º 1 do artigo 33.º do anexo I do Decreto Regulamentar Regional n.º 17/2021/A, de 8 de julho, no âmbito do plano de atividades.

No local foram contactados os sócios gerentes: Tiago José Ávila Valadão, Fábio Manuel Ávila Valadão e a sócia gerente Diana Rosa Ávila Valadão.

Foi realizada uma visita às instalações, solicitados alguns esclarecimentos sobre aspetos ambientais, nomeadamente: produção, separação, armazenamento e encaminhamento dos resíduos entre outras obrigações ambientais.

*A inspeção consiste numa verificação aleatória, num determinado momento, do cumprimento dos requisitos de uma instalação em determinados aspetos da legislação ambiental. A falta de identificação de situações irregulares não significa que o operador esteja em plena conformidade com a toda legislação ambiental aplicável.*

### 1.2 – Empresa/entidade inspecionada

**Firma/nome:** José Valadão & Filhos, Lda      **NIPC/NIF:** 512054231

**Sede/morada:** Rua do Pico Celeiro, n.º 19

**Código Postal:** 9760-556      **Freguesia:** Santa Cruz

**Concelho:** Praia da Vitória      **Ilha:** Terceira

### 1.3 – Estabelecimento/local inspecionado

**Nome:** Metalúrgica

**Endereço:** Rua do Pico Celeiro, n.º 19

**Código Postal:** 9760-556      **Freguesia:** Santa Cruz

**Concelho:** Praia da Vitória      **Ilha:** Ilha Terceira

**Atividade principal:** 25110 - Fabricação de estruturas de construções metálicas

**Outras atividades:** 47521-Comércio a retalho de ferragens e de vidro plano, em estabelecimentos especializados.



**REGIÃO AUTÓNOMA DOS AÇORES**  
**SECRETARIA REGIONAL DO AMBIENTE E ALTERAÇÕES CLIMÁTICAS**  
**Inspeção Regional do Ambiente**

47591-Comércio a retalho de mobiliário e artigos de iluminação, em estabelecimentos especializados.

**Período de funcionamento:** Das 8 horas às 12 horas e das 13 horas às 17 horas.

**Licenciamento da atividade:** Alvará de licença de oficina nº 18, e Alvará de licença de habitação nº 80.



Figura 1.1: Localização do estabelecimento inspecionado.

## 2 – Descrição do estabelecimento / atividade

O estabelecimento faz serviços de serralharia geral, nomeadamente: de corte, de quinagem, de fresagem, de soldadura e de montagem de estruturas metálicas. Faz decapagem com limalha de aço e metalização a zinco quente e tem estufa de pintura.

No local é ainda efetuada a manutenção e reparação na carroçaria e estruturas de veículos pesados, dispõe de loja de venda ao público e utiliza uma parcela do terreno, para estaleiro da empresa.

## 3 – Água de consumo

### 3.1 – Consumo de água no estabelecimento

A água utilizada no estabelecimento é proveniente de:

- ☒ Rede pública ☐ Captação própria em DPH ☐ Captação própria em RH particulares

### 3.2 – Verificação dos requisitos legais aplicáveis ao consumo de água

Relativamente às captações próprias verificou-se o seguinte:

Requisito	Enq. legal	Verificado	Evidências / Justificação
a) Licenciamento prévio da utilização privativa dos recursos hídricos do domínio público.	art. 60.º Lei 58/2005	Não aplicável	
b) Autorização prévia da utilização de recursos hídricos particulares.	n.º 1 art. 62.º Lei 58/2005	Não aplicável	



**REGIÃO AUTÓNOMA DOS AÇORES**  
**SECRETARIA REGIONAL DO AMBIENTE E ALTERAÇÕES CLIMÁTICAS**  
**Inspeção Regional do Ambiente**

Requisito	Enq. legal	Verificado	Evidências / Justificação
c) Comunicação prévia da captação de águas particulares quando os meios de extração não excedam os 5 cv.	n.º 4 art. 62.º Lei 58/2005	Não aplicável	
d) Instalação de sistema de autocontrolo ou programas de monitorização, conforme exigido na licença / autorização.	n.º 1, art. 5.º DL 226-A/2007	Não aplicável	
e) Comunicação de dados à entidade licenciadora conforme exigido na licença / autorização.	n.º 2, art. 5.º DL 226-A/2007	Não aplicável	
f) Outras condições impostas pela licença ou autorização	TURH	Não aplicável	

## 4 – Águas residuais

### 4.1 – Produção, tratamento e rejeição de águas residuais

São produzidas águas residuais das tipologias assinaladas no quadro seguinte.

Tipologia de águas residuais	Origem	Sistema de tratamento	Meio recetor
<input checked="" type="checkbox"/> Urbanas	WC, refeitório e balneário.	Fossa séptica	Solo
<input type="checkbox"/> Industriais biodegradáveis abrangidas pelo art.º 28.º DLR 18/2009/A	----	----	----
<input checked="" type="checkbox"/> Outro tipo de águas residuais industriais	Sala de pintura	----	Solo

### Lamas de depuração resultantes do tratamento de águas residuais

- ☒ Não produz lamas de depuração
- ☐ Produz lamas de depuração, as quais têm o seguinte encaminhamento:
- ☐ Operador de gestão de resíduos;
  - ☐ Valorização agrícola;
  - ☐ Outro;

### 4.2 – Verificação dos requisitos legais aplicáveis ao tratamento e rejeição de águas residuais

Relativamente ao tratamento e rejeição de águas residuais verificou-se o seguinte:

Requisito	Enq. legal	Verificado	Evidências / Justificação
a) Autorização da descarga de águas residuais industriais nos sistemas públicos de drenagem.	art. 14.º DLR 18/2009/A	Não aplicável	
b) Licenciamento prévio da rejeição no domínio público ou particular dos recursos hídricos.	n.º 1, art. 60.º e n.º 2, art. 62.º Lei 58/2005	Não aplicável	
c) Instalação de sistema de autocontrolo ou programas de monitorização, conforme exigido na licença.	n.º 1, art. 5.º DL 226-A/2007	Não aplicável	
d) Comunicação de dados à entidade licenciadora conforme exigido na licença.	n.º 2, art. 5.º DL 226-A/2007	Não aplicável	



**REGIÃO AUTÓNOMA DOS AÇORES**  
**SECRETARIA REGIONAL DO AMBIENTE E ALTERAÇÕES CLIMÁTICAS**  
**Inspeção Regional do Ambiente**

Requisito	Enq. legal	Verificado	Evidências / Justificação
e) Comunicação, no prazo de 24 horas, de qualquer acidente ou anomalia grave no funcionamento da instalação com influência nas condições de rejeição.	n.º 6, art. 5.º DL 226-A/2007	Não aplicável	
f) Cumprimento de outros requisitos constantes da licença.	TURH	Não aplicável	
g) Encaminhamento das lamas de depuração para destino adequado ou autorizado.	Art. 43.º DLR 18/2009/A	Não aplicável	
h) Realização de análises às lamas encaminhadas para valorização agrícola.	Art. 48.º DLR 18/2009/A	Não aplicável	
i) Comunicação semestral de informação em matéria de produção de lamas.	Art. 53.º DLR 18/2009/A	Não aplicável	

Junto á zona de pintura, verificou-se a existência de uma bancada com torneira e um ponto de descarga. Segundo o proprietário, essa bancada é utilizada para lavar as mãos e algum material de pintura, após lavagem do mesmo com o diluente.

## 5 – Resíduos

### 5.1 – Resíduos produzidos no estabelecimento

No quadro seguinte indicam-se os tipos de resíduos produzidos no estabelecimento bem como o encaminhamento adotado na respetiva gestão.

Tipologia de resíduos produzidos	Origem (operação/atividade)	Encaminhamento	Obs.
<input checked="" type="checkbox"/> Resíduos perigosos não urbanos	Pintura, manutenção e reparação de veículos	Operador de gestão de resíduos	
<input checked="" type="checkbox"/> Outros resíduos não urbanos	Pintura, manutenção e reparação de veículos, serralharia e construção civil.	Operador de gestão de resíduos	
<input type="checkbox"/> Resíduos hospitalares	----	----	----
<input checked="" type="checkbox"/> Resíduos urbanos	WC, escritório, balneários e refeitório	Entidade de recolha de resíduos	

### 5.2 – Verificação dos requisitos legais aplicáveis à produção e gestão de resíduos

Relativamente à produção e gestão de resíduos no estabelecimento verificou-se o seguinte:

Requisito	Enq. legal	Verificado	Evidências / Justificação
a) Separação dos resíduos na origem de forma a promover a sua valorização por fluxos e fileiras.	n.º 5, art. 11.º DLR 29/2011/A	Não cumprido	
b) Cumprimento do dever de assegurar a gestão dos resíduos por parte do produtor ou detentor.	Art. 12.º DLR 29/2011/A	Cumprido parcialmente	
c) Licenciamento ou concessão para realizar operações de gestão de resíduos.	n.º 3, art. 15.º DLR 29/2011/A	Não aplicável	
d) Cumprimento das normas de armazenagem e de triagem de resíduos, quer no local de produção, quer em instalações de operação e gestão.	Art. 33.º DLR 29/2011/A	Não cumprido	
e) Cumprimento das normas das instalações de operações de gestão de resíduos.	Art. 36.º DLR 29/2011/A	Não aplicável	
f) Elaboração, aprovação e disponibilização do plano interno de prevenção e gestão de resíduos.	Art. 38.º e 39.º DLR 29/2011/A	Não cumprido	





**REGIÃO AUTÓNOMA DOS AÇORES**  
**SECRETARIA REGIONAL DO AMBIENTE E ALTERAÇÕES CLIMÁTICAS**  
**Inspeção Regional do Ambiente**

Requisito	Enq. legal	Verificado	Evidências / Justificação
g) Cumprimento das normas de gestão de resíduos perigosos.	Art. 40.º a 44.º DLR 29/2011/A	Cumprido	
h) Cumprimento das normas de gestão de resíduos hospitalares.	Art. 45.º a 47.º DLR 29/2011/A	Não aplicável	
i) Cumprimento das normas de gestão de resíduos de construção e demolição.	Art. 48.º a 53.º DLR 29/2011/A	Não cumprido	Após o ato inspetivo a empresa separou, encaminhou os resíduos para OGR, ficando somente com o metal que vai enviar para OGR no território continental.
j) Cumprimento das normas sobre transporte rodoviário de resíduos.	Art. 59.º e 60.º DLR 29/2011/A	Cumprido	
k) Inscrição do estabelecimento no SRIR.	Art. 161.º DLR 29/2011/A	Cumprido	
l) Preenchimento dos mapas de registo no SRIR.	Art. 167.º e 168.º DLR 29/2011/A	Cumprido	O mapa referente a 2022, apresenta códigos LER mal identificados, nomeadamente: 19 12 02, 20 01 40 e 17 04 05.
m) Adesão a um sistema de gestão integrado ou autorizado um sistema de gestão individual, relativamente a embalagens e resíduos de embalagem.	Art. 182.º e 183.º DLR 29/2011/A	Não aplicável	
n) Disponibilizada informação ao público nos locais de venda, sobre os métodos adotados para recolha dos resíduos de pneus, óleos minerais, veículos, EEE, pilhas e acumuladores e óleos alimentares.	Art. 19.º DLR 24/2012/A	Não aplicável	
o) Cumprimento das normas de gestão, armazenagem, reutilização e valorização de pneus usados.	Art. 24.º a 26.º DLR 24/2012/A	Não aplicável	
p) Cumprimento das normas de gestão, recolha, armazenagem, reciclagem e valorização de óleos minerais usados.	Art. 28.º a 35.º DLR 24/2012/A	Não cumprido	Não encaminha óleos desde 2020. Recipiente não está identificado com o Código da Lista Europeia de Resíduos.
q) Cumprimento das normas de transporte, receção e desmantelamento de veículos em fim de vida.	Art. 38.º a 43.º DLR 24/2012/A	Não aplicável	
r) Cumprimento das normas de recolha, transporte e tratamento de REEE.	DL 152-D/2017	Não aplicável	
s) Cumprimento das normas de gestão e encaminhamento de óleos alimentares usados.	Art. 53.º, 57.º e 58.º DLR 24/2012/A	Não aplicável	

Fotos:



Foto 1 e foto 2 – Mistura de resíduos em contentores não identificados





**REGIÃO AUTÓNOMA DOS AÇORES**  
**SECRETARIA REGIONAL DO AMBIENTE E ALTERAÇÕES CLIMÁTICAS**  
**Inspeção Regional do Ambiente**

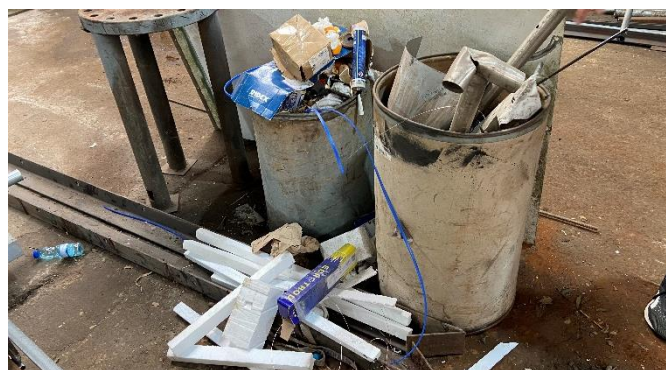

Foto 3 – Mistura de resíduos em contentor não identificado



Foto 4 – Resíduos armazenados sem identificação



Foto 5 – Terreno com mistura de resíduos de construção e demolição\_2023-03-28



Foto 6 – Terreno após encaminhamento dos resíduos, com resíduos de metais para encaminhamento\_2023-04-14.

## 6 – Substâncias perigosas

### 6.1 – Substâncias perigosas utilizadas ou armazenadas no estabelecimento

Foram identificadas as seguintes substâncias e misturas perigosas utilizadas ou armazenadas no estabelecimento:

Papel na cadeia de abastecimento <sup>a)</sup>	Substâncias
DU - Utilizador final	Diluyente Hempel's Thinner 08080

<sup>a)</sup> DU – Utilizador a jusante.



**REGIÃO AUTÓNOMA DOS AÇORES**  
**SECRETARIA REGIONAL DO AMBIENTE E ALTERAÇÕES CLIMÁTICAS**  
**Inspeção Regional do Ambiente**

## 6.2 – Verificação dos requisitos legais aplicáveis à utilização ou armazenamento de substâncias perigosas

Relativamente à utilização ou armazenamento de substâncias perigosas verificou-se o seguinte:

Requisito	Enq. legal	Verificado	Evidências / Justificação
a) Rotulagem das substâncias e misturas contidas em embalagem.	Art. 17.º Reg. CE 1272/2008	Não aplicável	Responsabilidade do embalador.
b) Cumprimento do dever de reunir e manter disponível a informação durante, pelo menos, 10 anos.	Art. 36.º REACH	Cumprido	FDS diluente Hempel ver. 0.06 de 01/02/2021.
c) Fornecimento de ficha de dados de segurança redigida em língua portuguesa e elaborada em conformidade com o anexo II do REACH.	Art. 8º DL 293/2009	Não aplicável	Responsabilidade do embalador.
d) Atualização da ficha de dados de segurança e distribuição da mesma a todos os anteriores destinatários a quem tenha sido fornecida a substância nos 12 meses antecedentes.	n.º 9, art. 31.º REACH	Não aplicável	Responsabilidade do embalador.
e) Elaboração de um relatório de segurança química por parte do utilizador a jusante quando a utilização não se enquadre nas condições descritas num cenário de exposição.	n.º 4 art. 37.º REACH	Não aplicável	Utilização prevista nos cenários de exposição.
f) Identificação e aplicação, por parte do utilizador a jusante, das medidas apropriadas para o controlo adequado dos riscos, com base na informação que lhe tenha sido fornecida.	n.º 5 art. 37.º REACH	Cumprido	

REACH: Regulamento CE n.º 1907/2006, de 18 de dezembro.

## 7 – Qualidade do ar e proteção da atmosfera

### 7.1 – Emissão de poluentes para a atmosfera

#### 7.1.1 – Fontes de emissão de poluentes para a atmosfera

Foram identificadas no estabelecimento as fontes de emissão de poluentes para a atmosfera constantes do quadro seguinte.

Fonte poluente	Tipo	Setor	Medidas de mitigação / tratamento
Estufa de pintura	Difusa	Atividade industrial	Filtros na extração

#### 7.1.2 – Verificação dos requisitos legais relativamente à emissão de poluentes para a atmosfera

Relativamente à emissão de poluentes para a atmosfera verificou-se o seguinte:

Requisito	Enq. legal	Verificado	Evidências / Justificação
a) Adoção de medidas especiais para minimização das emissões difusas.	Art. 44.º DLR 32/2012/A	Cumprido	Extração através de filtro de retenção de partículas.
b) Dimensionamento, exploração e manutenção adequados de equipamentos de tratamento de efluentes gasosos.	Art. 45.º DLR 32/2012/A	Não verificado	
c) Cumprimento do dever de monitorização pontual das emissões.	Art. 53.º DLR 32/2012/A	Não aplicável	
d) Cumprimento do dever de monitorização em contínuo das emissões.	Art. 54.º DLR 32/2012/A	Não aplicável	
e) Comunicação dos resultados da monitorização à autoridade ambiental nos prazos aplicáveis e contendo a informação mínima exigida.	Art. 57.º DLR 32/2012/A	Não aplicável	
f) Cumprimento dos valores limite de emissão aplicáveis.	Art. 58.º e 59.º DLR 32/2012/A	Não aplicável	
g) Adoção de medidas de ação no caso de incumprimentos de valores limite de emissão.	Art. 60.º DLR 32/2012/A	Não aplicável	





**REGIÃO AUTÓNOMA DOS AÇORES**  
**SECRETARIA REGIONAL DO AMBIENTE E ALTERAÇÕES CLIMÁTICAS**  
**Inspeção Regional do Ambiente**

Requisito	Enq. legal	Verificado	Evidências / Justificação
h) Descarga dos poluentes na atmosfera através de chaminé de altura e demais características construtivas adequadas, para permitir uma boa dispersão dos poluentes bem como a realização das amostragens de monitorização.	Art. 63.º a 66.º DLR 32/2012/A	Não verificado	
i) Manutenção de um registo atualizado do número de horas de funcionamento e consumo de combustível para as instalações dispensadas de monitorização.	n.º 4 art. 55.º DLR 32/2012/A	Não aplicável	

## 7.2 – Utilização de gases fluorados

### 7.2.1 – Equipamentos com gases fluorados

Foram identificados no estabelecimento os seguintes equipamentos contendo gases fluorados com efeito de estufa (GFE):

TECO2*	Número de equipamentos	Tipos de gases fluorados
TECO2 < 5	3 aparelhos de Ar Condicionado fixos	2 AC com R-410A, 0,7 kg (1,46 TECO <sub>2</sub> ); 1 AC com R-32, 0,7 kg (0,472 TECO <sub>2</sub> ).
5 ≤ TECO2 < 50	----	----
50 ≤ TECO2 < 500	----	----
TECO2 ≥ 500	----	----

\* TECO2 – toneladas equivalente de CO<sub>2</sub>

### 7.2.2 - Verificação dos requisitos legais relativamente ao operador de equipamentos com gases fluorados

Relativamente a equipamentos com gases fluorados verificou-se o seguinte:

Requisito	Enq. legal	Verificado	Evidências / Justificação
a) O operador tomou as precauções adequadas para evitar a libertação não intencional de GFE.	art. 3.º Reg. CE 517/2014	Não aplicável	
b) O operador providenciou a recuperação de gases fluorados dos equipamentos para efeitos de reciclagem, valorização ou destruição.	art. 8.º Reg. CE 517/2014	Não aplicável	
c) O operador deu cumprimento às restrições de utilização previstas no artigo 13.º do Regulamento (UE) 517/2014 (hexafluoreto de enxofre; GFE com PAG ≥ 2500 em equipamentos com TECO2 ≥ 40)	art. 13.º Reg. CE 517/2014	Não aplicável	
d) O operador providenciou a verificação para deteção de fugas nos equipamentos abrangidos, com a periodicidade aplicável de acordo com a quantidade de gases fluorados.	art. 4.º Reg. CE 517/2014	Não aplicável	
e) O operador efetuou as diligências necessárias para determinar se a empresa prestadora de serviços (instalação, reparação, deteção de fugas, recuperação de gases) detém os certificados necessários para as intervenções contratadas.	art. 10.º Reg. CE 517/2014	Não aplicável	
f) O operador providenciou a instalação de um sistema de deteção de fugas em equipamentos com gases fluorados com efeito de estufa em quantidade superior a 500 TECO2.	art. 5.º Reg. CE 517/2014	Não aplicável	
g) O sistema de deteção de fugas mencionado na alínea anterior é inspecionado pelo menos uma vez de 12 em 12 meses.	art. 5.º Reg. CE 517/2014	Não aplicável	





**REGIÃO AUTÓNOMA DOS AÇORES**  
**SECRETARIA REGIONAL DO AMBIENTE E ALTERAÇÕES CLIMÁTICAS**  
**Inspeção Regional do Ambiente**

Requisito	Enq. legal	Verificado	Evidências / Justificação
h) O operador elaborou e mantém atualizado um registo dos equipamentos que devam ser verificados para deteção de fugas, contendo toda a informação obrigatória.	Art. 6.º Reg. CE 517/2014	Não aplicável	
i) O operador de equipamentos sujeitos a verificações periódicas para deteção de fugas comunicou à autoridade ambiental os dados sobre a utilização de gases fluorados, até 31 de março de cada ano?	Art. 5.º DL 145/2017	Não aplicável	

7.2.3 - Verificação dos requisitos legais relativamente a intervenções em equipamentos com gases fluorados  
Relativamente a intervenções em equipamentos com gases fluorados verificou-se o seguinte:

Requisito	Enq. legal	Verificado	Evidências / Justificação
a) As atividades que envolvam contacto com o gás realizadas em equipamentos fixos de refrigeração, ar condicionado e bombas de calor, independentemente da carga dos mesmos, são executadas por pessoas singulares certificadas, pertencentes a empresas certificadas.	Art. 13.º, DL 145/2017	Cumprido	Técnico: Ruben Moisés de Melo Leonardo Cert.: FLU 3837_Centerm, val. 2027-01-15. Empresa: Electro Moisés, Eletrodomésticos, Lda. Cert.: GF-0436_EiC, val. 2023-09-23.
b) As atividades que envolvam contacto com o gás realizadas em camiões e reboques refrigerados, extintores e sistemas fixos de proteção contra incêndios, comutadores elétricos e as intervenções que envolvam contacto com solventes à base de GFEE, independentemente da carga dos mesmos, são executadas por pessoas singulares certificadas para o efeito.	Art. 13.º, DL 145/2017	Não aplicável	
c) As intervenções em sistemas de ar condicionado, instalados em veículos a motor, são executadas por pessoas singulares titulares de um atestado de formação.	Art. 18.º, DL 145/2017	Não aplicável	
d) A entidade: <ul style="list-style-type: none"><li>• que presta serviços a terceiros em equipamentos de aquecimento, ar condicionado e ventilação;</li><li>• que presta serviços a terceiros em sistemas fixos de proteção contra incêndios e extintores de incêndios;</li><li>• que efetua intervenção em sistemas de ar condicionado instalados em veículos ligeiros (oficinas);</li><li>• que efetua intervenções em comutadores elétricos;</li></ul> comunicou à autoridade ambiental os dados sobre compra e venda de gases fluorados, até 30 de junho de cada ano.	Art. 5.º DL 145/2017	Não aplicável	

## 8 – Ruído (atividades ruidosas permanentes)

### 8.1 – Enquadramento do estabelecimento

Tipo de exposição humana na envolvente	Classificação da zona envolvente	Período de funcionamento do estabelecimento
----	Não classificada	Período diurno - 7h às 21h

### 8.2 – Verificação dos requisitos legais relativamente ao ruído



**REGIÃO AUTÓNOMA DOS AÇORES**  
**SECRETARIA REGIONAL DO AMBIENTE E ALTERAÇÕES CLIMÁTICAS**  
**Inspeção Regional do Ambiente**

Requisito	Enq. legal	Verificado	Evidências / Justificação
a) Cumprimento dos valores limite e do critério de incomodidade, verificado no âmbito do procedimento de avaliação de impacte ambiental.	n.º 1 e 7 art. 25.º DLR 23/2010/A	Não aplicável	
b) Cumprimento dos valores limite e do critério de incomodidade, verificado no âmbito do procedimento de licenciamento / autorização de instalação.	n.º 1 e 8 art. 25.º DLR 23/2010/A	Não aplicável	
c) Cumprimento dos valores limite e do critério de incomodidade, verificado através de outra avaliação acústica.	n.º 1 art. 25.º DLR 23/2010/A	Não aplicável	

## 9 – Instalações sujeitas a outros regimes

### 9.1 – Estabelecimentos abrangidos por licenciamento ambiental

Requisitos específicos aplicáveis a estabelecimentos abrangidos por licenciamento ambiental:

Requisito	Enq. legal	Verificado	Evidências / Justificação
a) Submissão do RAA no prazo definido		Não aplicável	
b) Submissão do PRTR no prazo definido	Art.º 102.º a 104.º DLR 30/2010/A	Não aplicável	
c) Cumprimento de outros requisitos impostos na licença ambiental ou declaração de impacte ambiental		Não aplicável	
d) Obrigação de possuir título de emissão de gases com efeito de estufa (atividades do anexo V)	Art.º 96.º DLR 30/2010/A	Não aplicável	
e) Submissão do relatório relativo às emissões ocorridas no ano civil anterior, dentro do prazo – (instalações com título de emissão de gases com efeito de estufa)	n.º 3 do artigo 100.º DLR 30/2010/A	Não aplicável	

### 9.2 – Roedores, invasores e comensais

Enquadramento do estabelecimento no âmbito do Decreto Legislativo Regional n.º 31/2010/A, de 17 de novembro:

- Não abrangido.

Requisitos:

Requisito	Enq. legal	Verificado	Evidências / Justificação
a) Boas práticas	Art. 5.º DLR 31/2010/A	Não aplicável	
b) Planos de controlo integrado de roedores	Art. 6.º DLR 31/2010/A	Não aplicável	

### 9.3 – Doença do legionário

#### 9.3.1 – Equipamentos ou instalações identificados no estabelecimento

Foram identificados equipamentos ou sistemas abrangidos pela Lei n.º 52/2018, de 20 de agosto, que estabelece o regime de prevenção e controlo da doença do legionário, assinalados no quadro seguinte:



**REGIÃO AUTÓNOMA DOS AÇORES**  
**SECRETARIA REGIONAL DO AMBIENTE E ALTERAÇÕES CLIMÁTICAS**  
**Inspeção Regional do Ambiente**

Tipologia de equipamento ou sistema	Identificado no estabelecimento?	Observações
<b>a)</b> Equipamentos de transferência de calor associados a sistemas de aquecimento, ventilação e ar condicionado ou a unidades de tratamento do ar, desde que possam gerar aerossóis de água:		
i) Torres de arrefecimento	Não	
ii) Condensadores evaporativos	Não	
iii) Sistemas de arrefecimento de água de processo industrial	Não	
iv) Sistemas de arrefecimento de cogeração	Não	
v) Humidificadores	Não	
<b>b)</b> Sistemas inseridos em espaços de acesso e utilização pública que utilizem água para fins terapêuticos ou recreativos e que possam gerar aerossóis de água.	Não	
<b>c)</b> Redes prediais de água, designadamente água quente sanitária.	Não	
<b>d)</b> Sistemas de rega ou de arrefecimento por aspersão, fontes ornamentais ou outros geradores de aerossóis de água com temperatura entre 20°C e 45°C.	Não	

**9.3.2 - Verificação do cumprimento das obrigações de prevenção e controlo da doença do legionário**

Requisito	Enq. legal	Verificado	Evidências / Justificação
<b>a)</b> Registo dos equipamentos mencionados na alínea a) do quadro anterior na plataforma eletrónica da DGS	a), n.º 1, art. 3.º da Lei 52/2018	Não aplicável	
<b>b)</b> Elaboração, execução, cumprimento e revisão do plano de prevenção e controlo	a), n.º 1, e al. a) n.º 2, art. 3.º da Lei 52/2018	Não aplicável	
<b>c)</b> Realização de auditorias aos equipamentos e à adequabilidade do plano	c), n.º 1, art. 3.º da Lei 52/2018	Não aplicável	
<b>d)</b> Adoção de procedimento aplicável em situação de risco	d), n.º 1, e al. b) n.º 2, art. 3.º da Lei 52/2018	Não aplicável	
<b>e)</b> Adoção de um programa de manutenção e limpeza	n.º 3, art. 3.º da Lei 52/2018	Não aplicável	

**9.4 – Responsabilidade ambiental**

Enquadramento do estabelecimento no âmbito do Decreto-Lei n.º 147/2008, de 29 de julho (de acordo com a listagem do anexo III, na redação dada pelo Decreto-Lei n.º 60/2012, de 14 de março):

Não abrangido.

Requisitos:

Requisito	Enq. legal	Verificado	Evidências / Justificação
<b>a)</b> Constituição de uma garantia financeira que lhe permita assumir a responsabilidade ambiental inerente à atividade desenvolvida.	Art. 22.º DL 147/2008	Não aplicável	





**REGIÃO AUTÓNOMA DOS AÇORES**  
**SECRETARIA REGIONAL DO AMBIENTE E ALTERAÇÕES CLIMÁTICAS**  
**Inspeção Regional do Ambiente**

## **10 – Irregularidades e infrações detetadas**

Foram verificadas as seguintes infrações:

- a) Incumprimento do dever de separação na origem dos resíduos produzidos, de forma a promover a sua valorização por fluxos e fileiras em violação do disposto no n.º 5, artigo 11.º do Decreto Legislativo Regional n.º 29/2011/A, de 16 de novembro, configurando assim a prática de uma contraordenação ambiental leve prevista na alínea a) do n.º 1 do artigo 229.º do diploma citado;
- b) A inexistência de licença com procedimento simplificado em instalações que procedam à armazenagem de resíduos quando efetuadas no próprio local de produção, no respeito pelas especificações técnicas aplicáveis e por período superior a um ano, em violação do disposto na alínea a) do n.º 1 do artigo 96.º do Decreto Legislativo Regional n.º 29/2011/A, de 16 de novembro, configurando assim a prática de uma contraordenação ambiental muito grave prevista na alínea c) do n.º 3 do artigo 229.º do diploma citado;
- c) O incumprimento das normas de armazenagem e triagem de resíduos (contentores não identificados), em violação do disposto no artigo 33.º do Decreto Legislativo Regional n.º 29/2011/A, de 16 de novembro, configurando assim a prática de uma contraordenação ambiental leve prevista na subalínea ii) da alínea f) do n.º 1 do artigo 229.º do diploma citado;
- d) O incumprimento da obrigação do envio do plano interno de prevenção e gestão de resíduos para aprovação, em violação do disposto no n.º 2 do art.º 38.º do Decreto Legislativo Regional n.º 29/2011/A, de 16 de novembro, configurando assim a prática de uma contraordenação ambiental leve prevista na alínea b) do n.º 1 do artigo 229.º do diploma citado;
- e) O incumprimento da obrigação do plano interno de prevenção e gestão de resíduos se encontrar disponível na instalação, para efeitos de fiscalização pelas entidades competentes, e ser do conhecimento de todos os funcionários da instalação, em violação do disposto no n.º 4 do art.º 38.º do Decreto Legislativo Regional n.º 29/2011/A, de 16 de novembro, configurando assim a prática de uma contraordenação ambiental leve prevista na alínea c) do n.º 1 do artigo 229.º do diploma citado;
- f) O incumprimento da obrigação de assegurar, na obra ou em local afeto à mesma, a triagem de resíduos de construção e demolição ou o seu encaminhamento para operador de gestão licenciado, em violação do disposto no artigo 51.º do Decreto Legislativo Regional n.º 29/2011/A, de 16 de novembro, configurando assim a prática de uma contraordenação ambiental grave prevista na alínea d) do n.º 2 do artigo 229.º do diploma citado;
- g) Incumprimento da norma de armazenagem de óleos minerais usados prevista na alínea 5 do artigo 31.º do Decreto Legislativo Regional n.º 24/2012/A, de 01 de junho, configurando assim a prática de uma contraordenação ambiental grave prevista na alínea j) do n.º 2 do artigo 62.º do diploma citado.



**REGIÃO AUTÓNOMA DOS AÇORES**  
**SECRETARIA REGIONAL DO AMBIENTE E ALTERAÇÕES CLIMÁTICAS**  
**Inspeção Regional do Ambiente**

## 11 – Indicações e medidas adotadas

### Indicações transmitidas:

A entidade foi informada que não é legal ter mistura de resíduos de construção e demolição depositados no terreno da instalação. Foi ainda informada que o armazenamento temporário de resíduos por período de tempo superior a um ano, está sujeito a licenciamento simplificado.

### Medidas adotadas:

- ☒ Envio do relatório à entidade inspecionada, para conhecimento.
- ☐ Arquivamento do processo inspetivo.
- ☒ Notificação para regularização.
- ☐ Levantamento de auto de notícia.
- ☐ Outra: