



**REGIÃO AUTÓNOMA DOS AÇORES**  
**SECRETARIA REGIONAL DO AMBIENTE E ALTERAÇÕES CLIMÁTICAS**  
**Inspeção Regional do Ambiente**

**Relatório INSP-2023-0070**

**BI-2023-0059**

## 1 – Dados gerais

### 1.1 - Inspeção

**Data:** 26/05/2023

**Hora:** 14:55

**Tipo:** Ação Direta

**Motivo da inspeção:** Rotina

**Inspetor responsável:** António MR. Moutinho

**Outros:** Cabo Chefe Dália Bretão, Guarda Principal Sérgio Vicente e Cabo Paulo Leonardo, da GNR

#### Descrição da inspeção:

Em conversa com os elementos da GNR, no âmbito de uma ação conjunta, foi referido que já tínhamos efetuado várias tentativas para realizar inspeção a este local, nunca tendo sido possível por o mesmo se encontrar com as portas normalmente fechadas durante as horas normais de expediente (entre as 9 horas e as 17 horas). A inspeção foi realizada após os elementos da GNR, perto da hora de almoço, terem encontrado no local um individuo, que reparava uma viatura, e lhes forneceu o contacto do proprietário. Em contacto telefónico com o proprietário, foi acordado a realização de uma inspeção para as 14:30 horas desse dia, tendo a inspeção sido realizada ao abrigo do disposto na alínea a) do n.º 1 do artigo 33.º do anexo I do Decreto Regulamentar Regional n.º 17/2021/A, de 8 de julho.

Ao local foi ter o proprietário, Sr. Marco António Nogueira Medeiros.

Foi realizada uma visita às instalações, solicitados alguns esclarecimentos sobre aspetos ambientais, nomeadamente: produção, separação, armazenamento e encaminhamento dos resíduos entre outras obrigações ambientais.

*A inspeção consiste numa verificação aleatória, num determinado momento, do cumprimento dos requisitos de uma instalação em determinados aspetos da legislação ambiental. A falta de identificação de situações irregulares não significa que o operador esteja em plena conformidade com a toda legislação ambiental aplicável.*

### 1.2 – Empresa/entidade inspecionada

**Firma/nome:** Marco António Nogueira Medeiros

**NIPC/NIF:** 237869926

**Sede/morada:** Rua Francisco de Ornelas n.º 27-A

**Código Postal:** 9700-085

**Freguesia:** Nossa Senhora da Conceição

**Concelho:** Angra do Heroísmo

**Ilha:** Terceira

### 1.3 – Estabelecimento/local inspecionado

**Nome:** Oficina Auto-Bowling



**REGIÃO AUTÓNOMA DOS AÇORES**  
**SECRETARIA REGIONAL DO AMBIENTE E ALTERAÇÕES CLIMÁTICAS**  
**Inspeção Regional do Ambiente**

**Endereço:** Rua Tomé Belo de Castro, n.º 1

**Código Postal:** 9700-014

**Freguesia:** São Pedro

**Concelho:** Angra do Heroísmo

**Ilha:** Terceira

**Atividade principal:** 45200 - Manutenção e reparação de veículos automóveis

**Outras atividades:** ----

**Período de funcionamento:** Por norma entre as 17 horas e as 22 horas.

**Licenciamento da atividade:** Licença de Ocupação n.º 13, de 26 de janeiro de 1989.



Figura 1.1: Localização do estabelecimento inspecionado.

## 2 – Descrição do estabelecimento / atividade

O estabelecimento é constituído por um pátio, uma oficina e uma sala de pintura. No pátio, existe uma rampa com um fosso e um local de armazenagem de peças, onde estão armazenados alguns canos de escape usados. Na oficina faz serviço de reparação elétrica, reparação mecânica, mudança de óleo e de pneus, utilizando também o local para fazer armazenamento de peças retiradas dos veículos que conserta e de resguardo para viaturas para consertar. Na sala de pintura, faz pequenas reparações de chapa, retificação de massa e pintura, utilizando tintas quer de base aquosa quer de base solvente.

## 3 – Água de consumo

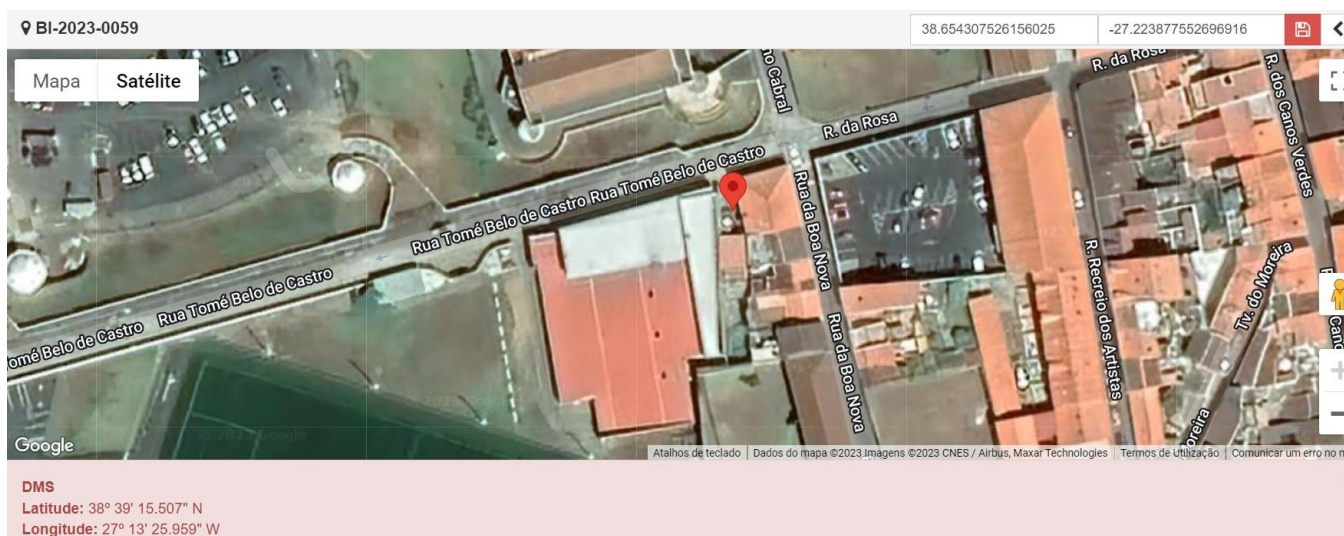
### 3.1 – Consumo de água no estabelecimento

A água utilizada no estabelecimento é proveniente de:

- ☒ Rede pública ☐ Captação própria em DPH ☐ Captação própria em RH particulares

### 3.2 – Verificação dos requisitos legais aplicáveis ao consumo de água

Relativamente às captações próprias verificou-se o seguinte:

Requisito	Enq. legal	Verificado	Evidências / Justificação
a) Licenciamento prévio da utilização privativa dos recursos hídricos do domínio público.	art. 60.º Lei 58/2005	Não aplicável	



**REGIÃO AUTÓNOMA DOS AÇORES**  
**SECRETARIA REGIONAL DO AMBIENTE E ALTERAÇÕES CLIMÁTICAS**  
**Inspeção Regional do Ambiente**

Requisito	Enq. legal	Verificado	Evidências / Justificação
b) Autorização prévia da utilização de recursos hídricos particulares.	n.º 1 art. 62.º Lei 58/2005	Não aplicável	
c) Comunicação prévia da captação de águas particulares quando os meios de extração não excedam os 5 cv.	n.º 4 art. 62.º Lei 58/2005	Não aplicável	
d) Instalação de sistema de autocontrolo ou programas de monitorização, conforme exigido na licença / autorização.	n.º 1, art. 5.º DL 226-A/2007	Não aplicável	
e) Comunicação de dados à entidade licenciadora conforme exigido na licença / autorização.	n.º 2, art. 5.º DL 226-A/2007	Não aplicável	
f) Outras condições impostas pela licença ou autorização	TURH	Não aplicável	

## 4 – Águas residuais

### 4.1 – Produção, tratamento e rejeição de águas residuais

São produzidas águas residuais das tipologias assinaladas no quadro seguinte.

Tipologia de águas residuais	Origem	Sistema de tratamento	Meio recetor
<input checked="" type="checkbox"/> Urbanas	WC e lavagem pontual de viaturas	Sem tratamento	Sistema público de drenagem
<input type="checkbox"/> Industriais biodegradáveis abrangidas pelo art.º 28.º DLR 18/2009/A	----	----	----
<input type="checkbox"/> Outro tipo de águas residuais industriais	----	----	----

### Lamas de depuração resultantes do tratamento de águas residuais

☒ Não produz lamas de depuração

☐ Produz lamas de depuração, as quais têm o seguinte encaminhamento:

- ☐ Operador de gestão de resíduos;
- ☐ Valorização agrícola;
- ☐ Outro;

### 4.2 – Verificação dos requisitos legais aplicáveis ao tratamento e rejeição de águas residuais

Relativamente ao tratamento e rejeição de águas residuais verificou-se o seguinte:

Requisito	Enq. legal	Verificado	Evidências / Justificação
a) Autorização da descarga de águas residuais industriais nos sistemas públicos de drenagem.	art. 14.º DLR 18/2009/A	Não aplicável	
b) Licenciamento prévio da rejeição no domínio público ou particular dos recursos hídricos.	n.º 1, art. 60.º e n.º 2, art. 62.º Lei 58/2005	Não aplicável	
c) Instalação de sistema de autocontrolo ou programas de monitorização, conforme exigido na licença.	n.º 1, art. 5.º DL 226-A/2007	Não aplicável	
d) Comunicação de dados à entidade licenciadora conforme exigido na licença.	n.º 2, art. 5.º DL 226-A/2007	Não aplicável	



**REGIÃO AUTÓNOMA DOS AÇORES**  
**SECRETARIA REGIONAL DO AMBIENTE E ALTERAÇÕES CLIMÁTICAS**  
**Inspeção Regional do Ambiente**

Requisito	Enq. legal	Verificado	Evidências / Justificação
e) Comunicação, no prazo de 24 horas, de qualquer acidente ou anomalia grave no funcionamento da instalação com influência nas condições de rejeição.	n.º 6, art. 5.º DL 226-A/2007	Não aplicável	
f) Cumprimento de outros requisitos constantes da licença.	TURH	Não aplicável	
g) Encaminhamento das lamas de depuração para destino adequado ou autorizado.	Art. 43.º DLR 18/2009/A	Não aplicável	
h) Realização de análises às lamas encaminhadas para valorização agrícola.	Art. 48.º DLR 18/2009/A	Não aplicável	
i) Comunicação semestral de informação em matéria de produção de lamas.	Art. 53.º DLR 18/2009/A	Não aplicável	

## 5 – Resíduos

### 5.1 – Resíduos produzidos no estabelecimento

No quadro seguinte indicam-se os tipos de resíduos produzidos no estabelecimento bem como o encaminhamento adotado na respetiva gestão.

Tipologia de resíduos produzidos	Origem (operação/atividade)	Encaminhamento	Obs.
<input checked="" type="checkbox"/> Resíduos perigosos não urbanos	Oficina e pintura	Entidade de recolha de resíduos	
<input checked="" type="checkbox"/> Outros resíduos não urbanos	Oficina e pintura	Entidade de recolha de resíduos	
<input type="checkbox"/> Resíduos hospitalares	----	----	----
<input checked="" type="checkbox"/> Resíduos urbanos	WC lavagem pontual de viaturas	Entidade de recolha de resíduos	

### 5.2 – Verificação dos requisitos legais aplicáveis à produção e gestão de resíduos

Relativamente à produção e gestão de resíduos no estabelecimento verificou-se o seguinte:

Requisito	Enq. legal	Verificado	Evidências / Justificação
a) Separação dos resíduos na origem de forma a promover a sua valorização por fluxos e fileiras.	n.º 5, art. 11.º DLR 29/2011/A	Não cumprido	Mistura de resíduos em vários contentores.
b) Cumprimento do dever de assegurar a gestão dos resíduos por parte do produtor ou detentor.	Art. 12.º DLR 29/2011/A	Cumprido	
c) Licenciamento ou concessão para realizar operações de gestão de resíduos.	n.º 3, art. 15.º DLR 29/2011/A	Não aplicável	
d) Cumprimento das normas de armazenagem e de triagem de resíduos, quer no local de produção, quer em instalações de operação e gestão.	Art. 33.º DLR 29/2011/A	Não cumprido	Contentores não identificados
e) Cumprimento das normas das instalações de operações de gestão de resíduos.	Art. 36.º DLR 29/2011/A	Não aplicável	
f) Elaboração, aprovação e disponibilização do plano interno de prevenção e gestão de resíduos.	Art. 38.º e 39.º DLR 29/2011/A	Não cumprido	Não tem nem enviou para aprovação o plano interno de prevenção e gestão de resíduos.
g) Cumprimento das normas de gestão de resíduos perigosos.	Art. 40.º a 44.º DLR 29/2011/A	Não aplicável	
h) Cumprimento das normas de gestão de resíduos hospitalares.	Art. 45.º a 47.º DLR 29/2011/A	Não aplicável	
i) Cumprimento das normas de gestão de resíduos de construção e demolição.	Art. 48.º a 53.º DLR 29/2011/A	Não aplicável	





**REGIÃO AUTÓNOMA DOS AÇORES**  
**SECRETARIA REGIONAL DO AMBIENTE E ALTERAÇÕES CLIMÁTICAS**  
**Inspeção Regional do Ambiente**

Requisito	Enq. legal	Verificado	Evidências / Justificação
j) Cumprimento das normas sobre transporte rodoviário de resíduos.	Art. 59.º e 60.º DLR 29/2011/A	Não cumprido	Não emite e-Gar desde 2020.
k) Inscrição do estabelecimento no SRIR.	Art. 161.º DLR 29/2011/A	Cumprido	
l) Preenchimento dos mapas de registo no SRIR.	Art. 167.º e 168.º DLR 29/2011/A	Não cumprido	Não preencheu os mapas do SIRIR.
m) Adesão a um sistema de gestão integrado ou autorizado um sistema de gestão individual, relativamente a embalagens e resíduos de embalagem.	Art. 182.º e 183.º DLR 29/2011/A	Não aplicável	
n) Disponibilizada informação ao público nos locais de venda, sobre os métodos adotados para recolha dos resíduos de pneus, óleos minerais, veículos, EEE, pilhas e acumuladores e óleos alimentares.	Art. 19.º DLR 24/2012/A	Não aplicável	
o) Cumprimento das normas de gestão, armazenagem, reutilização e valorização de pneus usados.	Art. 24.º a 26.º DLR 24/2012/A	Não cumprido	Armazenagem de pneus misturados com outros resíduos.
p) Cumprimento das normas de gestão, recolha, armazenagem, reciclagem e valorização de óleos minerais usados.	Art. 28.º a 35.º DLR 24/2012/A	Não cumprido	Contentores sem identificação e sem parede dupla ou bacia de retenção.
q) Cumprimento das normas de transporte, receção e desmantelamento de veículos em fim de vida.	Art. 38.º a 43.º DLR 24/2012/A	Não aplicável	
r) Cumprimento das normas de recolha, transporte e tratamento de REEE.	DL 152-D/2017	Não aplicável	
s) Cumprimento das normas de gestão e encaminhamento de óleos alimentares usados.	Art. 53.º, 57.º e 58.º DLR 24/2012/A	Não aplicável	

Fotos:



Foto 1 – Mistura de resíduos em contentor não identificado



Foto 2 – Mistura de resíduos em contentor não identificado





**REGIÃO AUTÓNOMA DOS AÇORES**  
**SECRETARIA REGIONAL DO AMBIENTE E ALTERAÇÕES CLIMÁTICAS**  
**Inspeção Regional do Ambiente**



Foto 3 – Mistura de resíduos depositados à entrada do pátio da oficina.



Foto 4 – Mistura de peças para reutilizar com resíduos de peças de VFV.

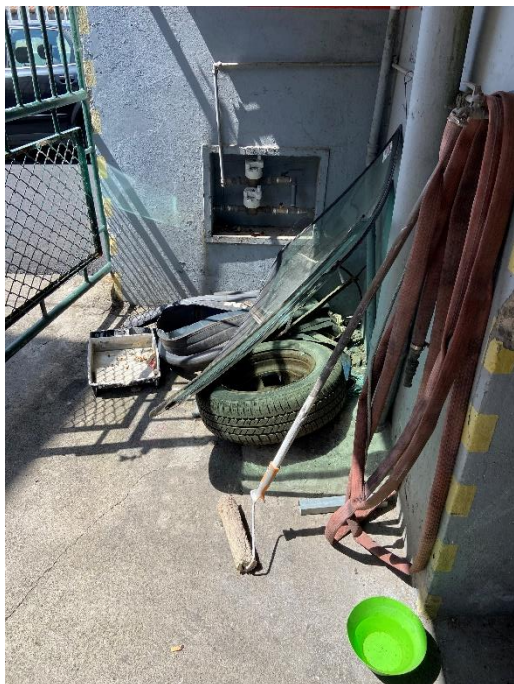

Foto 5 – Pneus armazenados com outras tipologias de resíduos.

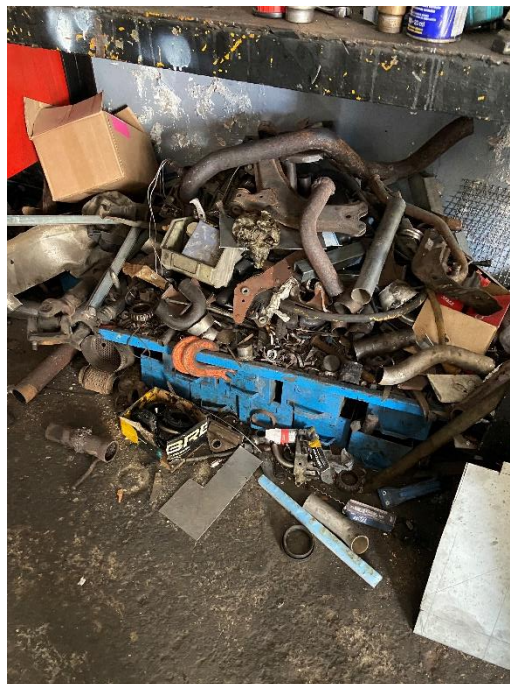

Foto 6 – Resíduos armazenados sem identificação



**REGIÃO AUTÓNOMA DOS AÇORES**  
**SECRETARIA REGIONAL DO AMBIENTE E ALTERAÇÕES CLIMÁTICAS**  
**Inspeção Regional do Ambiente**

## 6 – Substâncias perigosas

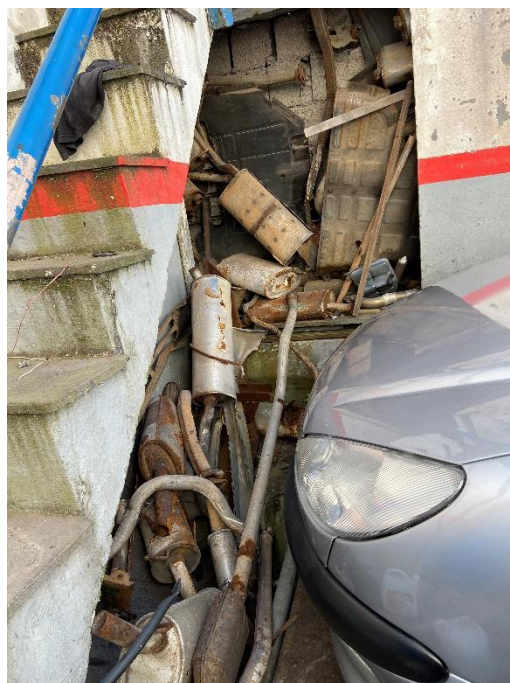
### 6.1 – Substâncias perigosas utilizadas ou armazenadas no estabelecimento

Foram identificadas as seguintes substâncias e misturas perigosas utilizadas ou armazenadas no estabelecimento:

Papel na cadeia de abastecimento <sup>a)</sup>	Substâncias
DU - Utilizador final	Tintas e diluentes em pequenas quantidades.

<sup>a)</sup> DU – Utilizador a jusante.

### 6.2 – Verificação dos requisitos legais aplicáveis à utilização ou armazenamento de substâncias perigosas

Relativamente à utilização ou armazenamento de substâncias perigosas verificou-se o seguinte:

Requisito	Enq. legal	Verificado	Evidências / Justificação
a) Rotulagem das substâncias e misturas contidas em embalagem.	Art. 17.º Reg. CE 1272/2008	Não aplicável	
b) Cumprimento do dever de reunir e manter disponível a informação durante, pelo menos, 10 anos.	Art. 36.º REACH	Não verificado	
c) Fornecimento de ficha de dados de segurança redigida em língua portuguesa e elaborada em conformidade com o anexo II do REACH.	Art. 8º DL 293/2009	Não aplicável	
d) Atualização da ficha de dados de segurança e distribuição da mesma a todos os anteriores destinatários a quem tenha sido fornecida a substância nos 12 meses antecedentes.	n.º 9, art. 31.º REACH	Não aplicável	
e) Elaboração de um relatório de segurança química por parte do utilizador a jusante quando a utilização não se enquadre nas condições descritas num cenário de exposição.	n.º 4 art. 37.º REACH	Não aplicável	
f) Identificação e aplicação, por parte do utilizador a jusante, das medidas apropriadas para o controlo adequado dos riscos, com base na informação que lhe tenha sido fornecida.	n.º 5 art. 37.º REACH	Não aplicável	

REACH: Regulamento CE n.º 1907/2006, de 18 de dezembro.

## 7 – Qualidade do ar e proteção da atmosfera

### 7.1 – Emissão de poluentes para a atmosfera

#### 7.1.1 – Fontes de emissão de poluentes para a atmosfera

Foram identificadas no estabelecimento as fontes de emissão de poluentes para a atmosfera constantes do quadro seguinte.

Fonte poluente	Tipo	Setor	Medidas de mitigação / tratamento
Sala de pintura.	Pontual	Sistemas de transportes, manutenção e reparação de veículos	Filtros no extrator

#### 7.1.2 – Verificação dos requisitos legais relativamente à emissão de poluentes para a atmosfera

Relativamente à emissão de poluentes para a atmosfera verificou-se o seguinte:

Requisito	Enq. legal	Verificado	Evidências / Justificação
a) Adoção de medidas especiais para minimização das emissões difusas.	Art. 44.º DLR 32/2012/A	Cumprido	Extrator para captação de partículas
b) Dimensionamento, exploração e manutenção adequados de equipamentos de tratamento de efluentes gasosos.	Art. 45.º DLR 32/2012/A	Cumprido parcialmente	Sistema sem manutenção adequada.





**REGIÃO AUTÓNOMA DOS AÇORES**  
**SECRETARIA REGIONAL DO AMBIENTE E ALTERAÇÕES CLIMÁTICAS**  
**Inspeção Regional do Ambiente**

Requisito	Enq. legal	Verificado	Evidências / Justificação
c) Cumprimento do dever de monitorização pontual das emissões.	Art. 53.º DLR 32/2012/A	Não faz monitorização	
d) Cumprimento do dever de monitorização em contínuo das emissões.	Art. 54.º DLR 32/2012/A	Não aplicável	
e) Comunicação dos resultados da monitorização à autoridade ambiental nos prazos aplicáveis e contendo a informação mínima exigida.	Art. 57.º DLR 32/2012/A	Não aplicável	
f) Cumprimento dos valores limite de emissão aplicáveis.	Art. 58.º e 59.º DLR 32/2012/A	Não aplicável	
g) Adoção de medidas de ação no caso de incumprimentos de valores limite de emissão.	Art. 60.º DLR 32/2012/A	Não aplicável	
h) Descarga dos poluentes na atmosfera através de chaminé de altura e demais características construtivas adequadas, para permitir uma boa dispersão dos poluentes bem como a realização das amostragens de monitorização.	Art. 63.º a 66.º DLR 32/2012/A	Não verificado	
i) Manutenção de um registo atualizado do número de horas de funcionamento e consumo de combustível para as instalações dispensadas de monitorização.	n.º 4 art. 55.º DLR 32/2012/A	Não aplicável	

Fotos:



Foto 7 – Parte do sistema de extração sem manutenção e funcionamento parcial      Foto 8 – Mistura de resíduos resultantes da pintura.

## 7.2 – Utilização de gases fluorados

### 7.2.1 – Equipamentos com gases fluorados

Foram identificados no estabelecimento os seguintes equipamentos contendo gases fluorados com efeito de estufa (GFE):

TECO2*	Número de equipamentos	Tipos de gases fluorados
TECO2 < 5	----	----
5 ≤ TECO2 < 50	----	----
50 ≤ TECO2 < 500	----	----
TECO2 ≥ 500	----	----

\* TECO2 – toneladas equivalente de CO<sub>2</sub>





**REGIÃO AUTÓNOMA DOS AÇORES**  
**SECRETARIA REGIONAL DO AMBIENTE E ALTERAÇÕES CLIMÁTICAS**  
**Inspeção Regional do Ambiente**

**7.2.2 - Verificação dos requisitos legais relativamente ao operador de equipamentos com gases fluorados**

Relativamente a equipamentos com gases fluorados verificou-se o seguinte:

Requisito	Enq. legal	Verificado	Evidências / Justificação
a) O operador tomou as precauções adequadas para evitar a libertação não intencional de GFEE.	art. 3.º Reg. CE 517/2014	Não aplicável	
b) O operador providenciou a recuperação de gases fluorados dos equipamentos para efeitos de reciclagem, valorização ou destruição.	art. 8.º Reg. CE 517/2014	Não aplicável	
c) O operador deu cumprimento às restrições de utilização previstas no artigo 13.º do Regulamento (UE) 517/2014 (hexafluoreto de enxofre; GFEE com PAG $\geq$ 2500 em equipamentos com TECO2 $\geq$ 40)	art. 13.º Reg. CE 517/2014	Não aplicável	
d) O operador providenciou a verificação para deteção de fugas nos equipamentos abrangidos, com a periodicidade aplicável de acordo com a quantidade de gases fluorados.	art. 4.º Reg. CE 517/2014	Não aplicável	
e) O operador efetuou as diligências necessárias para determinar se a empresa prestadora de serviços (instalação, reparação, deteção de fugas, recuperação de gases) detém os certificados necessários para as intervenções contratadas.	art. 10.º Reg. CE 517/2014	Não aplicável	
f) O operador providenciou a instalação de um sistema de deteção de fugas em equipamentos com gases fluorados com efeito de estufa em quantidade superior a 500 TECO2.	art. 5.º Reg. CE 517/2014	Não aplicável	
g) O sistema de deteção de fugas mencionado na alínea anterior é inspecionado pelo menos uma vez de 12 em 12 meses.	art. 5.º Reg. CE 517/2014	Não aplicável	
h) O operador elaborou e mantém atualizado um registo dos equipamentos que devam ser verificados para deteção de fugas, contendo toda a informação obrigatória.	Art. 6.º Reg. CE 517/2014	Não aplicável	
i) O operador de equipamentos sujeitos a verificações periódicas para deteção de fugas comunicou à autoridade ambiental os dados sobre a utilização de gases fluorados, até 31 de março de cada ano?	Art. 5.º DL 145/2017	Não aplicável	

**7.2.3 - Verificação dos requisitos legais relativamente a intervenções em equipamentos com gases fluorados**

Relativamente a intervenções em equipamentos com gases fluorados verificou-se o seguinte:

Requisito	Enq. legal	Verificado	Evidências / Justificação
a) As atividades que envolvam contacto com o gás realizadas em equipamentos fixos de refrigeração, ar condicionado e bombas de calor, independentemente da carga dos mesmos, são executadas por pessoas singulares certificadas, pertencentes a empresas certificadas.	Art. 13.º, DL 145/2017	Não aplicável	
b) As atividades que envolvam contacto com o gás realizadas em camiões e reboques refrigerados, extintores e sistemas fixos de proteção contra incêndios, comutadores elétricos e as intervenções que envolvam contacto com solventes à base de GFEE, independentemente da carga dos mesmos, são executadas por pessoas singulares certificadas para o efeito.	Art. 13.º, DL 145/2017	Não aplicável	



**REGIÃO AUTÓNOMA DOS AÇORES**  
**SECRETARIA REGIONAL DO AMBIENTE E ALTERAÇÕES CLIMÁTICAS**  
**Inspeção Regional do Ambiente**

Requisito	Enq. legal	Verificado	Evidências / Justificação
c) As intervenções em sistemas de ar condicionado, instalados em veículos a motor, são executadas por pessoas singulares titulares de um atestado de formação.	Art. 18.º, DL 145/2017	Não aplicável	
d) A entidade: <ul style="list-style-type: none"><li>• que presta serviços a terceiros em equipamentos de aquecimento, ar condicionado e ventilação;</li><li>• que presta serviços a terceiros em sistemas fixos de proteção contra incêndios e extintores de incêndios;</li><li>• que efetua intervenção em sistemas de ar condicionado instalados em veículos ligeiros (oficinas);</li><li>• que efetua intervenções em comutadores elétricos;</li></ul> comunicou à autoridade ambiental os dados sobre compra e venda de gases fluorados, até 30 de junho de cada ano.	Art. 5.º DL 145/2017	Não aplicável	

## 8 – Ruído (atividades ruidosas permanentes)

### 8.1 – Enquadramento do estabelecimento

Tipo de exposição humana na envolvente	Classificação da zona envolvente	Período de funcionamento do estabelecimento
Recetores sensíveis (habitações)	Não classificada	Período diurno - 7h às 21h

### 8.2 – Verificação dos requisitos legais relativamente ao ruído

Requisito	Enq. legal	Verificado	Evidências / Justificação
a) Cumprimento dos valores limite e do critério de incomodidade, verificado no âmbito do procedimento de avaliação de impacte ambiental.	n.º 1 e 7 art. 25.º DLR 23/2010/A	Não aplicável	
b) Cumprimento dos valores limite e do critério de incomodidade, verificado no âmbito do procedimento de licenciamento / autorização de instalação.	n.º 1 e 8 art. 25.º DLR 23/2010/A	Não aplicável	Não foi efetuada avaliação acústica.
c) Cumprimento dos valores limite e do critério de incomodidade, verificado através de outra avaliação acústica.	n.º 1 art. 25.º DLR 23/2010/A	Não aplicável	Não foi efetuada avaliação acústica.

## 9 – Instalações sujeitas a outros regimes

### 9.1 – Estabelecimentos abrangidos por licenciamento ambiental

Requisitos específicos aplicáveis a estabelecimentos abrangidos por licenciamento ambiental:

Requisito	Enq. legal	Verificado	Evidências / Justificação
a) Submissão do RAA no prazo definido		Não aplicável	
b) Submissão do PRTR no prazo definido	Art.º 102.º a 104.º DLR 30/2010/A	Não aplicável	



**REGIÃO AUTÓNOMA DOS AÇORES**  
**SECRETARIA REGIONAL DO AMBIENTE E ALTERAÇÕES CLIMÁTICAS**  
**Inspeção Regional do Ambiente**

Requisito	Enq. legal	Verificado	Evidências / Justificação
c) Cumprimento de outros requisitos impostos na licença ambiental ou declaração de impacte ambiental		Não aplicável	
d) Obrigação de possuir título de emissão de gases com efeito de estufa (atividades do anexo V)	Art.º 96.º DLR 30/2010/A	Não aplicável	
e) Submissão do relatório relativo às emissões ocorridas no ano civil anterior, dentro do prazo – (instalações com título de emissão de gases com efeito de estufa)	n.º 3 do artigo 100.º DLR 30/2010/A	Não aplicável	

### 9.2 – Roedores, invasores e comensais

Enquadramento do estabelecimento no âmbito do Decreto Legislativo Regional n.º 31/2010/A, de 17 de novembro:

- Não abrangido.

Requisitos:

Requisito	Enq. legal	Verificado	Evidências / Justificação
a) Boas práticas	Art. 5.º DLR 31/2010/A	Não aplicável	
b) Planos de controlo integrado de roedores	Art. 6.º DLR 31/2010/A	Não aplicável	

### 9.3 – Doença do legionário

#### 9.3.1 – Equipamentos ou instalações identificados no estabelecimento

Foram identificados equipamentos ou sistemas abrangidos pela Lei n.º 52/2018, de 20 de agosto, que estabelece o regime de prevenção e controlo da doença do legionário, assinalados no quadro seguinte:

Tipologia de equipamento ou sistema	Identificado no estabelecimento?	Observações
a) Equipamentos de transferência de calor associados a sistemas de aquecimento, ventilação e ar condicionado ou a unidades de tratamento do ar, desde que possam gerar aerossóis de água:		
i) Torres de arrefecimento	Não	
ii) Condensadores evaporativos	Não	
iii) Sistemas de arrefecimento de água de processo industrial	Não	
iv) Sistemas de arrefecimento de cogeração	Não	
v) Humidificadores	Não	
b) Sistemas inseridos em espaços de acesso e utilização pública que utilizem água para fins terapêuticos ou recreativos e que possam gerar aerossóis de água.	Não	
c) Redes prediais de água, designadamente água quente sanitária.	Não	
d) Sistemas de rega ou de arrefecimento por aspersão, fontes ornamentais ou outros geradores de aerossóis de água com temperatura entre 20°C e 45°C.	Não	

#### 9.3.2 - Verificação do cumprimento das obrigações de prevenção e controlo da doença do legionário

Requisito	Enq. legal	Verificado	Evidências / Justificação
a) Registo dos equipamentos mencionados na alínea a) do quadro anterior na plataforma eletrónica da DGS	a), n.º 1, art. 3.º da Lei 52/2018	Não aplicável	
b) Elaboração, execução, cumprimento e revisão do plano de prevenção e controlo	a), n.º 1, e al. a) n.º 2, art. 3.º da Lei 52/2018	Não aplicável	





**REGIÃO AUTÓNOMA DOS AÇORES**  
**SECRETARIA REGIONAL DO AMBIENTE E ALTERAÇÕES CLIMÁTICAS**  
**Inspeção Regional do Ambiente**

Requisito	Enq. legal	Verificado	Evidências / Justificação
c) Realização de auditorias aos equipamentos e à adequabilidade do plano	c), n.º 1, art. 3.º da Lei 52/2018	Não aplicável	
d) Adoção de procedimento aplicável em situação de risco	d), n.º 1, e al. b) n.º 2, art. 3.º da Lei 52/2018	Não aplicável	
e) Adoção de um programa de manutenção e limpeza	n.º 3, art. 3.º da Lei 52/2018	Não aplicável	

#### 9.4 – Responsabilidade ambiental

Enquadramento do estabelecimento no âmbito do Decreto-Lei n.º 147/2008, de 29 de julho (de acordo com a listagem do anexo III, na redação dada pelo Decreto-Lei n.º 60/2012, de 14 de março):

Não abrangido.

Requisitos:

Requisito	Enq. legal	Verificado	Evidências / Justificação
a) Constituição de uma garantia financeira que lhe permita assumir a responsabilidade ambiental inerente à atividade desenvolvida.	Art. 22.º DL 147/2008	Não aplicável	

## 10 – Irregularidades e infrações detetadas

Foram verificadas as seguintes infrações:

- Incumprimento do dever de separação na origem dos resíduos produzidos, de forma a promover a sua valorização por fluxos e fileiras em violação do disposto no n.º 5, artigo 11.º do Decreto Legislativo Regional n.º 29/2011/A, de 16 de novembro, configurando assim a prática de uma contraordenação ambiental leve prevista na alínea a) do n.º 1 do artigo 229.º do diploma citado;
- O incumprimento das normas de armazenagem e triagem de resíduos (contentores não identificados), em violação do disposto no artigo 33.º do Decreto Legislativo Regional n.º 29/2011/A, de 16 de novembro, configurando assim a prática de uma contraordenação ambiental leve prevista na subalínea ii) da alínea f) do n.º 1 do artigo 229.º do diploma citado;
- O incumprimento da obrigação do envio do plano interno de prevenção e gestão de resíduos para aprovação, em violação do disposto no n.º 2 do art.º 38.º do Decreto Legislativo Regional n.º 29/2011/A, de 16 de novembro, configurando assim a prática de uma contraordenação ambiental leve prevista na alínea b) do n.º 1 do artigo 229.º do diploma citado;
- O incumprimento das regras sobre transporte de resíduos (falta de guia de transporte de resíduos), em violação do disposto no artigos 59.º do Decreto Legislativo Regional n.º 29/2011/A, de 16 de novembro,



**REGIÃO AUTÓNOMA DOS AÇORES**  
**SECRETARIA REGIONAL DO AMBIENTE E ALTERAÇÕES CLIMÁTICAS**  
**Inspeção Regional do Ambiente**

configurando assim a prática de uma contraordenação ambiental leve prevista na alínea mm) do n.º 1 do artigo 229.º do diploma citado;

- e) O não preenchimento dentro do prazo dos mapas de registo de resíduos no SRIR desde 2019, bem como de outra informação prestada junto do referido sistema, de acordo com o estipulado no capítulo V do título II do Decreto Legislativo Regional n.º 29/2011/A, de 16 de novembro, configurando assim a prática de uma contraordenação ambiental leve prevista na alínea h) do n.º 1 do artigo 229.º do diploma citado;
- f) A violação das normas de armazenagem de pneus usados constantes do artigo 25.º do Decreto Legislativo Regional n.º 24/2012/A, de 01 de junho, configurando assim a prática de uma contraordenação ambiental leve prevista na alínea i) do n.º 1 do artigo 62.º do diploma citado;
- g) Incumprimento da norma de armazenagem de óleos minerais usados prevista na alínea 5 do artigo 31.º do Decreto Legislativo Regional n.º 24/2012/A, de 01 de junho, configurando assim a prática de uma contraordenação ambiental grave prevista na alínea j) do n.º 2 do artigo 62.º do diploma citado;
- h) A violação das normas de dimensionamento e operação dos sistemas de tratamento de efluentes gasosos previstas no artigo 45.º do Decreto Legislativo Regional n.º 32/2012/A, de 13 de julho, configurando assim a prática de uma contraordenação ambiental grave prevista na alínea c) do n.º 2 do artigo 93.º do diploma citado.

## 11 – Indicações e medidas adotadas

### Indicações transmitidas:

O Sr. Marco Medeiros foi informado, que tem que passar a proceder à separação de resíduos e ao seu encaminhamento para Operador de Gestão de Resíduos licenciado, não podendo converter a oficina num armazém de peças usadas. Foi informado que a sala de pintura tem que ter o sistema de extração em funcionamento e a proceder à retenção de partículas. Foi informado que a laboração fora do horário normal de funcionamento, está sujeita a licenciamento.

### Medidas adotadas:

- ☒ Envio do relatório à entidade inspecionada, para conhecimento.
- ☐ Arquivamento do processo inspetivo.
- ☒ Notificação para regularização.
- ☐ Levantamento de auto de notícia.
- ☒ Outra: Envio à Câmara Municipal de Angra do Heroísmo para conhecimento.