



SECRETARIA REGIONAL DA ENERGIA, AMBIENTE E TURISMO
INSPEÇÃO REGIONAL DO AMBIENTE

Relatório INSP-2023-0074
BI-2023-0065

1 – Dados gerais

1.1 - Inspeção

Data: 26/05/2023 **Hora:** 10:30 **Tipo:** Ação Direta

Motivo da inspeção: Rotina

Inspetor responsável: João PRFB. Silva

Outros inspetores da IRA: Luis MAS. Machado

Descrição da inspeção:

A inspeção foi realizada ao abrigo do disposto no n.º 1 do artigo 30.º do anexo I do Decreto Regulamentar Regional n.º 17/2021/A, de 8 de julho. A inspeção foi realizada sem aviso prévio, em conjunto com a Guarda Nacional Republicana, em contexto da Operação AUGIAS II 2023, representada pelo agente Carlos Machado (GNR – Destacamento Territorial da Horta).

No local não fomos acompanhados por qualquer representante da Câmara Municipal das Lajes das Flores, uma vez que a instalação apenas recebe resíduos por agendamento.

A inspeção consiste numa verificação aleatória, num determinado momento, do cumprimento dos requisitos de uma instalação em determinados aspetos da legislação ambiental. A falta de identificação de situações irregulares não significa que o operador esteja em plena conformidade com a toda legislação ambiental aplicável.

1.2 – Empresa/entidade inspecionada

Firma/nome: Município de Lajes das Flores

NIPC/NIF: 512074836

Sede/morada: Avenida do Emigrante, n.º 4

Código Postal: 9960-431

Freguesia: Lajes das Flores

Concelho: Lajes das Flores

Ilha: Ilha das Flores

1.3 – Estabelecimento/local inspecionado

Nome: Saibreira dos Terreiros

Endereço: Terreiros

Código Postal: 9960

Freguesia: Fajãzinha

Concelho: Lajes das Flores

Ilha: Ilha das Flores

Atividade principal: 84113 - Administração Local

Outras atividades: ---

Período de funcionamento: 8:00 às 12:00 e 13:00 às 16:00.



SECRETARIA REGIONAL DA ENERGIA, AMBIENTE E TURISMO
INSPEÇÃO REGIONAL DO AMBIENTE

Licenciamento da atividade: 6/DRAAC/2022, válido até 26/05/2027.



Figura 1.1: Localização do estabelecimento inspecionado.

2 – Descrição do estabelecimento / atividade

As operações de gestão são realizadas em espaço delimitado na Saibreira dos Terreiros, que se encontra totalmente delimitado com portão de entrada controlada. A entrega dos resíduos é efetuada após agendamento de descargas, sendo estas efetuadas no horário laboral das 8:00 às 12:00 e das 13:00 às 16:00.

Não estando prevista báscula, a quantificação dos resíduos é feita por cubicagem.

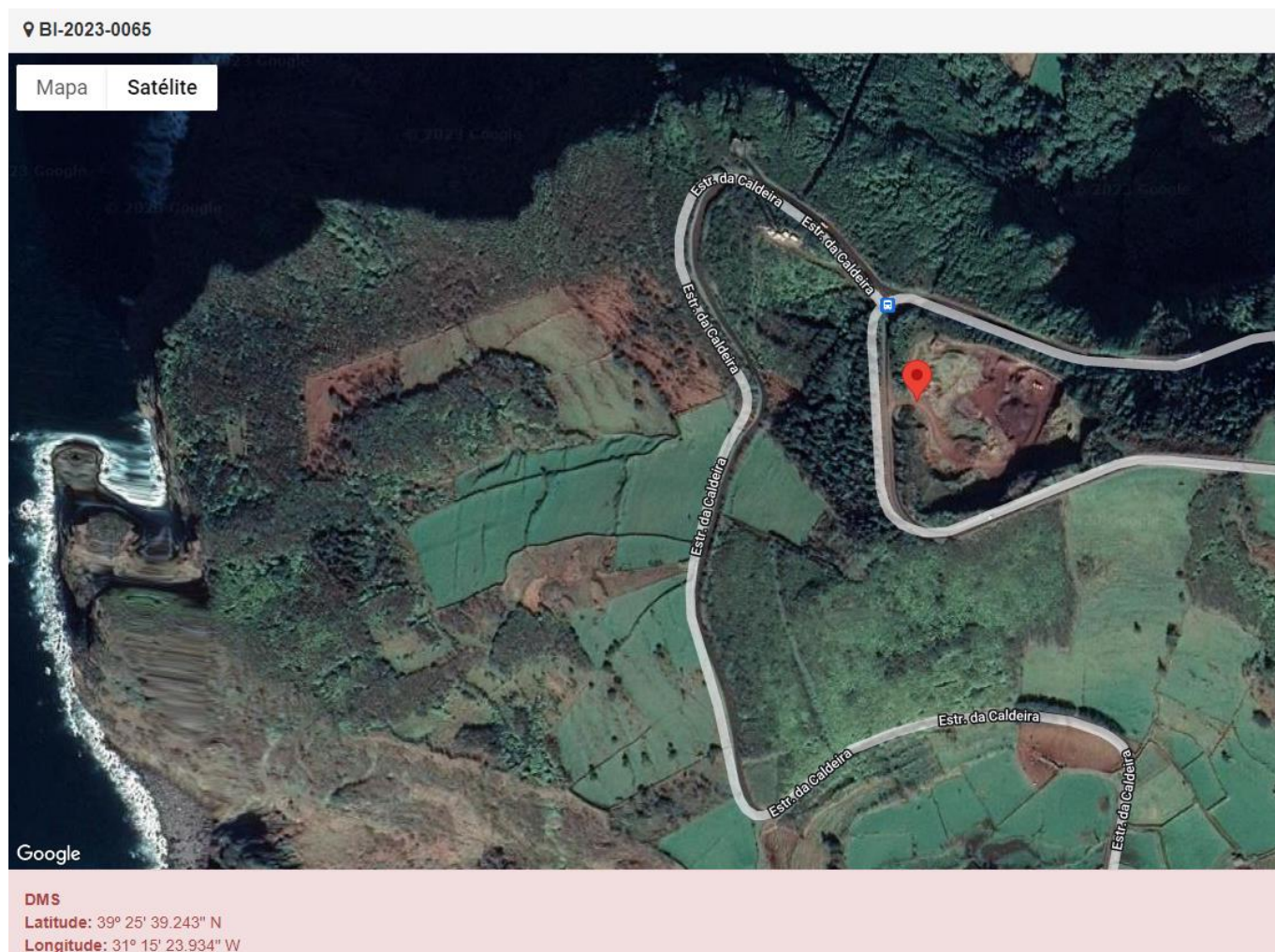
As operações de gestão são realizadas preferencialmente sobre local pavimentado/impermeabilizado, e consistem essencialmente em triagem e acondicionamento de resíduos que tenham sido rececionados de forma indiferenciada e no armazenamento temporário enquanto se aguarda encaminhamento para destino final adequado.



SECRETARIA REGIONAL DA ENERGIA, AMBIENTE E TURISMO
INSPEÇÃO REGIONAL DO AMBIENTE

3 – Água de consumo

3.1 – Consumo de água no estabelecimento

A água utilizada no estabelecimento é proveniente de:

- ☐ Rede pública ☐ Captação própria em DPH ☐ Captação própria em RH particulares

3.2 – Verificação dos requisitos legais aplicáveis ao consumo de água

Relativamente às captações próprias verificou-se o seguinte:

Requisito	Enq. legal	Verificado	Evidências / Justificação
a) Licenciamento prévio da utilização privativa dos recursos hídricos do domínio público.	Art.º 60.º Lei 58/2005	Não aplicável	
b) Autorização prévia da utilização de recursos hídricos particulares.	n.º 1 art.º 62.º Lei 58/2005	Não aplicável	
c) Comunicação prévia da captação de águas particulares quando os meios de extração não excedam os 5 cv.	n.º 4 art.º 62.º Lei 58/2005	Não aplicável	
d) Instalação de sistema de autocontrolo ou programas de monitorização, conforme exigido na licença / autorização.	n.º 1, art.º 5.º DL 226-A/2007	Não aplicável	
e) Comunicação de dados à entidade licenciadora conforme exigido na licença / autorização.	n.º 2, art.º 5.º DL 226-A/2007	Não aplicável	
f) Outras condições impostas pela licença ou autorização	TURH	Não aplicável	

NOTA: Não tem abastecimento de água.

4 – Águas residuais

4.1 – Produção, tratamento e rejeição de águas residuais

São produzidas águas residuais das tipologias assinaladas no quadro seguinte.

Tipologia de águas residuais	Origem	Sistema de tratamento	Meio recetor
<input type="checkbox"/> Urbanas	---	---	---
<input type="checkbox"/> Industriais biodegradáveis abrangidas pelo art.º 28.º DLR 18/2009/A	---	---	---
<input type="checkbox"/> Outro tipo de águas residuais industriais	---	---	---

NOTA: Não produz águas residuais.

Lamas de depuração resultantes do tratamento de águas residuais

- ☒ Não produz lamas de depuração
- ☐ Produz lamas de depuração, as quais têm o seguinte encaminhamento:
- ☐ Operador de gestão de resíduos;
 - ☐ Valorização agrícola;
 - ☐ Outro;



SECRETARIA REGIONAL DA ENERGIA, AMBIENTE E TURISMO
INSPEÇÃO REGIONAL DO AMBIENTE

4.2 – Verificação dos requisitos legais aplicáveis ao tratamento e rejeição de águas residuais e lamas de depuração

Relativamente ao tratamento e rejeição de águas residuais verificou-se o seguinte:

Requisito	Enq. legal	Verificado	Evidências / Justificação
a) Autorização da descarga de águas residuais industriais nos sistemas públicos de drenagem.	Art.º 14.º DLR 18/2009/A	Não aplicável	
b) Licenciamento prévio da rejeição no domínio público ou particular dos recursos hídricos.	n.º 1, art. 60.º e n.º 2, art. 62.º Lei 58/2005	Não aplicável	
c) Instalação de sistema de autocontrolo ou programas de monitorização, conforme exigido na licença.	n.º 1, art.º 5.º DL 226-A/2007	Não aplicável	
d) Comunicação de dados à entidade licenciadora conforme exigido na licença.	n.º 2, art.º 5.º DL 226-A/2007	Não aplicável	
e) Comunicação, no prazo de 24 horas, de qualquer acidente ou anomalia grave no funcionamento da instalação com influência nas condições de rejeição.	n.º 6, art.º 5.º DL 226-A/2007	Não aplicável	
f) Cumprimento de outros requisitos constantes da licença.	TURH	Não aplicável	
g) Encaminhamento das lamas de depuração para destino adequado ou autorizado.	Art.º 43.º DLR 18/2009/A	Não aplicável	
h) Realização de análises às lamas encaminhadas para valorização agrícola.	Art.º 48.º DLR 18/2009/A	Não aplicável	
i) Comunicação semestral de informação em matéria de produção de lamas.	Art.º 53.º DLR 18/2009/A	Não aplicável	

5 – Resíduos

5.1 – Resíduos recebidos/geridos

5.1.1 – Admissão e registo de resíduos

Depósito de resíduos verdes, madeiras ou entulhos inertes apenas por marcação, através de contacto telefónico da entidade.

5.1.2 – Tipologias de resíduos recebidos no estabelecimento

Tipologia de resíduos recebidos	Quantidade	Operações	Obs.
<input type="checkbox"/> Resíduos perigosos não urbanos	---	---	---
<input checked="" type="checkbox"/> Outros resíduos não urbanos	48,5 t	R13	---
<input type="checkbox"/> Resíduos hospitalares	---	---	---
<input type="checkbox"/> Resíduos urbanos	---	---	---

5.1.3 – Principais origens dos resíduos

Nome	Obs.
Município de Lajes das Flores	---



SECRETARIA REGIONAL DA ENERGIA, AMBIENTE E TURISMO
INSPEÇÃO REGIONAL DO AMBIENTE

5.1.4 – Principais resíduos resultantes da atividade

LER	Designação	Quantidade	Destino
---	---	---	---

5.2 – Verificação dos requisitos legais aplicáveis à produção e gestão de resíduos

5.2.1 - Relativamente à produção e gestão dos resíduos no estabelecimento verificou-se o seguinte:

Requisito	Enq. legal	Verificado	Evidências / Justificação
a) Separação dos resíduos na origem de forma a promover a sua valorização por fluxos e fileiras	n.º 5, art.º 11.º DLR 29/2011/A	Cumprido	
b) Cumprimento do dever de assegurar a gestão dos resíduos por parte do produtor	Art.º 12.º DLR 29/2011/A	Cumprido	
c) Cumprimento das normas de armazenagem e de triagem de resíduos	Art.º 33.º DLR 29/2011/A	Cumprido	
d) Cumprimento das normas de gestão de resíduos perigosos	Art.º 40.º a 44.º DLR 29/2011/A	Não aplicável	
e) Cumprimento das normas de gestão de resíduos hospitalares	Art.º 45.º a 47.º DLR 29/2011/A	Não aplicável	
f) Cumprimento das normas de gestão de resíduos de construção e demolição	Art.º 48.º a 53.º DLR 29/2011/A	Cumprido	
g) Cumprimento das normas sobre transporte rodoviário de resíduos.	Art.º 59.º e 60.º DLR 29/2011/A	Cumprido	Consultadas e-GAR
h) Inscrição do estabelecimento no SRIR	Art.º 161.º DLR 29/2011/A	Cumprido	
i) Submissão e preenchimento dos mapas de registo no SRIR	Art.º 167.º e 168.º DLR 29/2011/A	Cumprido	Submetido a 23/02/2023 (relativo a 2022)
j) Cumprimento das normas de gestão, armazenagem, reutilização e valorização de pneus usados	Art.º 24.º a 26.º DLR 24/2012/A	Não aplicável	
k) Cumprimento das normas de gestão, recolha, armazenagem, reciclagem e valorização de óleos minerais usados	Art.º 28.º a 35.º DLR 24/2012/A	Não aplicável	
l) Cumprimento das normas de transporte, receção e desmantelamento de veículos em fim de vida	Art.º 38.º a 43.º DLR 24/2012/A	Não aplicável	
m) Cumprimento das normas de recolha, transporte e tratamento de Resíduos de Equipamento Elétricos e Eletrónicos (REEE)	DL 67/2014	Não aplicável	
n) Cumprimento das normas de armazenagem e tratamento de pilhas e acumuladores	Art. 51.º DLR 24/2012/A	Não aplicável	
o) Cumprimento das normas de gestão de óleos alimentares usados	Art.º 53.º, 57.º e 58.º DLR 24/2012/A	Não aplicável	
p) Cumprimento das normas relativas a movimento transfronteiriço de resíduos	Art.º 54.º e 53.º do DLR 29/2011/A e Reg. (CE) n.º 1013/2006	Não aplicável	



SECRETARIA REGIONAL DA ENERGIA, AMBIENTE E TURISMO
INSPEÇÃO REGIONAL DO AMBIENTE

5.2.2 – Relativamente aos requisitos técnicos mínimos das instalações de operação de gestão de resíduos e às condições impostas na licença para a realização de operações de gestão de resíduos verificou-se o seguinte:

Requisito	Enq. legal	Verificado	Evidências / Justificação
a) Existem estruturas e dispositivos que impedem o livre acesso à instalação, nomeadamente vedação e portão de entrada controlado, o qual se mantém fechado fora de horas de funcionamento;	Art.º 36.º DLR 29/2011/A Alvará OGR 6/DRAAC/2022 Ponto 4, alínea a)	Cumprido	
b) Está afixado à entrada, em lugar bem visível do exterior, um painel, onde consta a designação do operador e da instalação, os dias e horário de funcionamento da instalação e os contactos dos responsáveis pela instalação;	Art.º 36.º DLR 29/2011/A Alvará OGR 6/DRAAC/2022 Ponto 4, alínea b)	Cumprido	
c) As áreas de gestão estão delimitadas e identificadas por tipologia ou fluxo de resíduos e por tipologia de operações;	Art.º 36.º DLR 29/2011/A Alvará OGR 6/DRAAC/2022 Ponto 4, alínea c)	Cumprido	
d) Todos os contentores ou áreas utilizadas na armazenagem de resíduos estão devidamente identificados por nome comum e código LER do resíduo;	Art.º 36.º DLR 29/2011/A Alvará OGR 6/DRAAC/2022 Ponto 4, alínea d)	Não cumprido	As áreas estão identificadas por nome comum, mas não são indicados os códigos LER.
e) O armazenamento dos resíduos deve ser efetuado de forma a não provocar danos para o ambiente nem para a saúde pública, prever o risco de incêndio ou explosão e respeitar todas as regras de segurança;	Art.º 36.º DLR 29/2011/A Alvará OGR 6/DRAAC/2022 Ponto 4, alínea e)	Cumprido	
f) O transporte rodoviário de resíduos deve cumprir com as regras estabelecidas no artigo 60.º do Decreto Legislativo Regional n.º 29/2011/A, de 16 de novembro e na Portaria n.º 1879/2017, de 19 de dezembro e, quando aplicável, deve ser acompanhado por guia devidamente preenchida;	Art.º 36.º DLR 29/2011/A Alvará OGR 6/DRAAC/2022 Ponto 4, alínea f)	Cumprido	
g) Deve ser assegurado que os resíduos encaminhados para a instalação estão isentos de contaminantes, que deverão ser imediatamente retirados. No caso de contaminantes que confirmam perigosidade aos resíduos, a carga deve ser rejeitada.	Art.º 36.º DLR 29/2011/A Alvará OGR 6/DRAAC/2022 Ponto 4, alínea g)	Cumprido	
h) A instalação e vias de acesso à instalação devem ser mantidas limpas e organizadas;	Art.º 36.º DLR 29/2011/A Alvará OGR 6/DRAAC/2022 Ponto 4, alínea h)	Cumprido	
i) Deve ser implementado um plano de minimização de elementos dispersos pelo vento e de proliferação de aves, vermes, roedores, insetos e outros animais. No que respeita à prevenção, controlo e redução de riscos associados à presença das espécies de roedores devem ser tidas em conta as disposições aplicáveis constantes do Decreto Legislativo Regional n.º 31/2010/A, de 17 de novembro, regulamentado pela Portaria n.º 32/2015, de 13 de março.	Art.º 36.º DLR 29/2011/A Alvará OGR 6/DRAAC/2022 Ponto 4, alínea i)	Não verificado	



SECRETARIA REGIONAL DA ENERGIA, AMBIENTE E TURISMO
INSPEÇÃO REGIONAL DO AMBIENTE

Requisito	Enq. legal	Verificado	Evidências / Justificação
j) Devem estar registados em manual, os procedimentos adotados para o controlo de resíduos, nomeadamente quanto ao processo de admissão, os procedimentos a adotar em casos de depósito não controlado de resíduos, o registo do acompanhamento do transporte de resíduos e de carregamento do Sistema Regional de Informação sobre Resíduos.	Art.º 36.º DLR 29/2011/A Alvará OGR 6/DRAAC/2022 Ponto 4, alínea j)	Não verificado	
k) Todos os técnicos intervenientes devem estar devidamente formados e sensibilizados para a execução das suas tarefas em condições de segurança e de acordo com os planos e procedimentos implementados.	Art.º 36.º DLR 29/2011/A Alvará OGR 6/DRAAC/2022 Ponto 4, alínea k)	Não verificado	



Foto 1 – Painel na entrada.



Foto 2 – Portão encerrado com cadeado.



Foto 3 – Aspeto geral.



Foto 4 – Aspeto geral.



SECRETARIA REGIONAL DA ENERGIA, AMBIENTE E TURISMO
INSPEÇÃO REGIONAL DO AMBIENTE



Foto 5 – Placa dos resíduos verdes.



Foto 6 – Resíduos verdes (ramagens).



Foto 7 – Placa dos entulhos.



Foto 8 – Entulhos.

6 – Substâncias perigosas

6.1 – Substâncias perigosas utilizadas ou armazenadas no estabelecimento

Foram identificadas as seguintes substâncias e misturas perigosas utilizadas ou armazenadas no estabelecimento:

Papel na cadeia de abastecimento ^{a)}	Substâncias
---	---

^{a)} DU – Utilizador a jusante.



SECRETARIA REGIONAL DA ENERGIA, AMBIENTE E TURISMO
INSPEÇÃO REGIONAL DO AMBIENTE

6.2 – Verificação dos requisitos legais aplicáveis à utilização ou armazenamento de substâncias perigosas

Relativamente à utilização ou armazenamento de substâncias perigosas verificou-se o seguinte:

Requisito	Enq. legal	Verificado	Evidências / Justificação
a) Registo das substâncias na Agência Europeia dos Produtos Químicos (ECHA).	Art. 5.º REACH	Não aplicável	
b) Realização de uma avaliação de segurança química e elaboração do respetivo relatório, para substâncias fabricadas ou importadas em quantidades superiores a 10 t/ano.	Art. 14.º REACH	Não aplicável	
c) Rotulagem das substâncias e misturas contidas em embalagem.	Art. 17.º Reg. CE 1272/2008	Não aplicável	
c) Cumprimento do dever de reunir e manter disponível a informação durante, pelo menos, 10 anos.	Art. 36.º REACH	Não aplicável	
d) Fornecimento de ficha de dados de segurança redigida em língua portuguesa e elaborada em conformidade com o anexo II do REACH.	Art. 8º DL 293/2009	Não aplicável	
e) Atualização da ficha de dados de segurança e distribuição da mesma a todos os anteriores destinatários a quem tenha sido fornecida a substância nos 12 meses antecedentes.	n.º 9, art. 31.º REACH	Não aplicável	
f) Elaboração de um relatório de segurança química por parte do utilizador a jusante quando a utilização não se enquadre nas condições descritas num cenário de exposição.	n.º 4 art. 37.º REACH	Não aplicável	
g) Identificação e aplicação, por parte do utilizador a jusante, das medidas apropriadas para o controlo adequado dos riscos, com base na informação que lhe tenha sido fornecida.	n.º 5 art. 37.º REACH	Não aplicável	

REACH: Regulamento CE n.º 1907/2006, de 18 de dezembro.

7 – Qualidade do ar e proteção da atmosfera

7.1 – Emissão de poluentes para a atmosfera

7.1.1 – Fontes de emissão de poluentes para a atmosfera

Foram identificadas no estabelecimento as fontes de emissão de poluentes para a atmosfera constantes do quadro seguinte.

Fonte poluente	Tipo	Setor	Medidas de mitigação / tratamento
---	---	---	---

7.1.2 – Verificação dos requisitos legais relativamente à emissão de poluentes para a atmosfera

Relativamente à emissão de poluentes para a atmosfera verificou-se o seguinte:

Requisito	Enq. legal	Verificado	Evidências / Justificação
a) Adoção de medidas especiais para minimização das emissões difusas.	Art. 44.º DLR 32/2012/A	Não aplicável	
b) Dimensionamento, exploração e manutenção adequados de equipamentos de tratamento de efluentes gasosos.	Art. 45.º DLR 32/2012/A	Não aplicável	
c) Cumprimento do dever de monitorização pontual das emissões.	Art. 53.º DLR 32/2012/A	Não aplicável	



SECRETARIA REGIONAL DA ENERGIA, AMBIENTE E TURISMO
INSPEÇÃO REGIONAL DO AMBIENTE

Requisito	Enq. legal	Verificado	Evidências / Justificação
d) Cumprimentos do dever de monitorização em contínuo das emissões.	Art. 54.º DLR 32/2012/A	Não aplicável	
e) Comunicação dos resultados da monitorização à autoridade ambiental nos prazos e contendo a informação aplicáveis.	Art. 57.º DLR 32/2012/A	Não aplicável	
f) Cumprimento dos valores limite de emissão aplicáveis.	Art. 58.º e 59.º DLR 32/2012/A	Não aplicável	
g) Adoção de medidas de ação no caso de incumprimentos de valores limite de emissão.	Art. 60.º DLR 32/2012/A	Não aplicável	
h) Descarga dos poluentes na atmosfera através de chaminé de altura e demais características construtivas adequadas, para permitir uma boa dispersão dos poluentes bem como a realização das amostragens de monitorização.	Art. 63.º a 66.º DLR 32/2012/A	Não aplicável	

7.2 – Utilização de gases fluorados

7.2.1 – Equipamentos com gases fluorados

Foram identificados no estabelecimento os seguintes equipamentos contendo gases fluorados com efeito de estufa:

TECO ₂ *	Número de equipamentos	Tipos de gases fluorados
TECO ₂ < 5	---	---
5 ≤ TECO ₂ < 50	---	---
50 ≤ TECO ₂ < 500	---	---
TECO ₂ ≥ 500	---	---

* TECO₂ – toneladas equivalente de CO₂

7.2.2 – Verificação dos requisitos legais relativamente a equipamentos com gases fluorados

Relativamente a equipamentos com gases fluorados verificou-se o seguinte:

Requisito	Enq. legal	Verificado	Evidências / Justificação
a) Verificação para deteção de fugas com a periodicidade aplicável, de acordo com a quantidade de gases fluorados.	art. 4.º Reg. CE 517/2014	Não aplicável	
b) Instalação de um sistema de deteção de fugas em equipamentos com gases fluorados com efeito de estufa em quantidade superior a 500 toneladas equivalentes de CO ₂	art. 5.º Reg. CE 517/2014	Não aplicável	
c) Atividades de deteção de fugas, recuperação, instalação, reparação, manutenção ou assistência técnica e desmantelamento de equipamentos com gases fluorados com efeito de estufa, executadas por pessoas singulares certificadas que pertençam a empresas certificadas (quando aplicável).	Art. 13.º, DL 145/2017	Não aplicável	
d) Intervenção em sistemas de ar condicionado, instalados em veículos a motor, que contenham gases fluorados com efeitos de estufa, executada por pessoa singular titular de um atestado de formação.	Art. 18.º, DL 145/2017	Não aplicável	



SECRETARIA REGIONAL DA ENERGIA, AMBIENTE E TURISMO
INSPEÇÃO REGIONAL DO AMBIENTE

Requisito	Enq. legal	Verificado	Evidências / Justificação
e) Elaboração e manutenção de um registo dos equipamentos que devam ser verificados para deteção de fugas.	Art. 6.º Reg. CE 517/2014	Não aplicável	
f) Comunicação de dados sobre a utilização de gases fluorados à autoridade ambiental, até 31 de março de cada ano.	Art. 5.º DL 145/2017	Não aplicável	
g) Recuperação de gases fluorados dos equipamentos em fim de vida.	Art. 19.º e 20.º DL 145/2017	Não aplicável	

7.3 – Utilização de solventes orgânicos (COV)

7.3.1 – Atividades que utilizam solventes orgânicos

Foram identificadas no estabelecimento as seguintes atividades que utilizam solventes orgânicos em quantidades superiores aos limiares de aplicabilidade estabelecidos no anexo VII do Decreto-Lei n.º 127/2013, de 30 de agosto.

Descrição da atividade	Enquadramento da atividade ^{a)}	Limiar (t/ano) ^{a)}	Consumo de solventes (t/ano)
---	---	---	---

^{a)} Parte 2 do anexo VII do Decreto-Lei n.º 127/2013

7.3.2 – Verificação dos requisitos legais relativamente à utilização de solventes orgânicos

Relativamente à utilização de solventes orgânicos verificou-se o seguinte:

Requisito	Enq. legal	Verificado	Evidências / Justificação
a) Envio de informação à autoridade ambiental para efeitos do registo nacional de COV.	n.º 1 art. 96.º DL 127/2013	Não aplicável	
b) Substituição das substâncias ou misturas às quais são atribuídas as advertências de perigo H340, H350, H350i, H360D ou H360F, devido ao seu teor de COV classificados como cancerígenos, mutagénicos ou tóxicos para a reprodução, por outras menos nocivas.	Art. 97.º DL 127/2013	Não aplicável	
c) Monitorização e cumprimento dos VLE nos efluentes gasosos.	Art. 99.º DL 127/2013	Não aplicável	
d) Envio de informação à autoridade ambiental com periodicidade anual que permita verificar o cumprimento dos VLE e demais requisitos.	Art. 100.º DL 127/2013	Não aplicável	

7.4 – Utilização de substâncias que empobrecem a camada de ozono

7.4.1 – Equipamentos com gases prejudiciais para a camada de ozono (ODS)

Foram identificados no estabelecimento os seguintes equipamentos com gases prejudiciais para a camada de ozono:

Carga de gás (kg)	Número de equipamentos	Tipos de gases
Carga < 3	---	---
3 ≤ Carga < 30	---	---
30 ≤ Carga < 300	---	---
Carga ≥ 300	---	---



SECRETARIA REGIONAL DA ENERGIA, AMBIENTE E TURISMO
INSPEÇÃO REGIONAL DO AMBIENTE

7.4.2 – Verificação dos requisitos legais relativamente a equipamentos com ODS

Relativamente a equipamentos com ODS verificou-se o seguinte:

Requisito	Enq. legal	Verificado	Evidências / Justificação
a) Controlo para deteção de fugas com a periodicidade aplicável, de acordo com a quantidade de ODS.	n.º 2, art. 23.º Reg. CE 1005/2009	Não aplicável	
b) Operações de manutenção, reparação e assistência, incluindo a verificação para deteção de fugas, realizadas por técnicos qualificados.	n.º 2, art. 3.º DL 152/2005	Não aplicável	
c) Elaboração e manutenção de um registo dos equipamentos que devam ser verificados para deteção de fugas.	n.º 3, art. 23.º Reg. CE 1005/2009	Não aplicável	
d) Preenchimento das fichas de registo das intervenções em equipamentos por parte dos técnicos qualificados.	Art. 4.º DL 85/2014	Não aplicável	

8 – Ruído (atividades ruidosas permanentes)

8.1 – Enquadramento do estabelecimento

Tipo de exposição humana na envolvente	Classificação da zona envolvente	Período de funcionamento do estabelecimento
Espaços de indústria extrativa, sem exposição humana próxima.	Não classificada	Período diurno - 7h às 21h

8.2 – Verificação dos requisitos legais relativamente ao ruído

Requisito	Enq. legal	Verificado	Evidências / Justificação
a) Cumprimento dos valores limite e do critério de incomodidade, verificado no âmbito do procedimento de avaliação de impacto ambiental.	n.º 1 e 7 art.º 25.º DLR 23/2010/A	Não aplicável	
b) Cumprimento dos valores limite e do critério de incomodidade, verificado no âmbito do procedimento de licenciamento / autorização de instalação.	n.º 1 e 8 art.º 25.º DLR 23/2010/A	Não aplicável	
c) Cumprimento dos valores limite e do critério de incomodidade, verificado através de outra avaliação acústica.	n.º 1 art.º 25.º DLR 23/2010/A	Não aplicável	



SECRETARIA REGIONAL DA ENERGIA, AMBIENTE E TURISMO
INSPEÇÃO REGIONAL DO AMBIENTE

9 – Regimes específicos

9.1 – Estabelecimentos abrangidos por licenciamento ambiental

Requisitos específicos aplicáveis a estabelecimentos abrangidos por licenciamento ambiental:

Requisito	Enq. legal	Verificado	Evidências / Justificação
a) Submissão do RAA no prazo definido		Não aplicável	
b) Submissão do PRTR no prazo definido	Art.º 102.º a 104.º DLR 30/2010/A	Não aplicável	
c) Cumprimento de outros requisitos impostos na licença ambiental ou declaração de impacte ambiental		Não aplicável	
d) Obrigação de possuir título de emissão de gases com efeito de estufa (atividades do anexo V)	Art.º 96.º DLR 30/2010/A	Não aplicável	
e) Submissão do relatório relativo às emissões ocorridas no ano civil anterior, dentro do prazo – (instalações com título de emissão de gases com efeito de estufa)	n.º 3 do artigo 100.º DLR 30/2010/A	Não aplicável	

9.2 – Roedores, invasores e comensais

Enquadramento do estabelecimento no âmbito do Decreto Legislativo Regional n.º 31/2012/A, de 17 de novembro:

- Recolha, transformação e tratamento de subprodutos e resíduos

Requisitos:

Requisito	Enq. legal	Verificado	Evidências / Justificação
a) Boas práticas	Art. 5.º DLR 31/2012/A	Não verificado	
b) Planos de controlo integrado de roedores	Art. 5.º DLR 31/2010/A	Não verificado	

9.3 – Doença do legionário

9.3.1 – Equipamentos ou instalações identificados no estabelecimento

Foram identificados equipamentos ou sistemas abrangidos pela Lei n.º 52/2018, de 20 de agosto, que estabelece o regime de prevenção e controlo da doença do legionário, assinalados no quadro seguinte:

Tipologia de equipamento ou sistema	Identificado no estabelecimento?	Observações
a) Equipamentos de transferência de calor associados a sistemas de aquecimento, ventilação e ar condicionado ou a unidades de tratamento do ar, desde que possam gerar aerossóis de água:		
i) Torres de arrefecimento	Não aplicável	
ii) Condensadores evaporativos	Não aplicável	
iii) Sistemas de arrefecimento de água de processo industrial	Não aplicável	
iv) Sistemas de arrefecimento de cogeração	Não aplicável	
v) Humidificadores	Não aplicável	
b) Sistemas inseridos em espaços de acesso e utilização pública que utilizem água para fins terapêuticos ou recreativos e que possam gerar aerossóis de água.	Não aplicável	
c) A redes prediais de água, designadamente água quente sanitária.	Não aplicável	



SECRETARIA REGIONAL DA ENERGIA, AMBIENTE E TURISMO
INSPEÇÃO REGIONAL DO AMBIENTE

Tipologia de equipamento ou sistema	Identificado no estabelecimento?	Observações
d) Sistemas de rega ou de arrefecimento por aspersão, fontes ornamentais ou outros geradores de aerossóis de água com temperatura entre 20°C e 45°C.	Não aplicável	

9.3.2 – Verificação do cumprimento das obrigações de prevenção e controlo da doença do legionário

Requisito	Enq. legal	Verificado	Evidências / Justificação
a) Registo dos equipamentos mencionados na alínea a) do quadro anterior na plataforma eletrónica da DGS	a), n.º 1, art. 3.º da Lei 52/2018	Não aplicável	
b) Elaboração, execução, cumprimento e revisão do plano de prevenção e controlo	a), n.º 1, e al. a) n.º 2, art. 3.º da Lei 52/2018	Não aplicável	
c) Realização de auditorias aos equipamentos e à adequabilidade do plano	c), n.º 1, art. 3.º da Lei 52/2018	Não aplicável	
d) Adoção de procedimento aplicável em situação de risco	d), n.º 1, e al. b) n.º 2, art. 3.º da Lei 52/2018	Não aplicável	
e) Adoção de um programa de manutenção e limpeza	n.º 3, art. 3.º da Lei 52/2018	Não aplicável	

9.4 – Responsabilidade ambiental

Enquadramento do estabelecimento no âmbito do Decreto-Lei n.º 147/2008, de 29 de julho (de acordo com a listagem do anexo III, na redação dada pelo Decreto-Lei n.º 60/2012, de 14 de março):

2. Operador de gestão de resíduos

Requisitos:

Requisito	Enq. legal	Verificado	Evidências / Justificação
a) Constituição de uma garantia financeira que lhe permita assumir a responsabilidade ambiental inerente à atividade desenvolvida.	Art. 22.º DL 147/2008	Não verificado	

10 – Irregularidades e infrações detetadas

Foram verificadas as seguintes infrações:

1. As áreas estão identificadas por nome comum, mas não são indicados os códigos LER. (ponto 4 alínea e) do Alvará n.º 6/DRAAC/2022). O incumprimento das condições impostas no alvará de licença de operador de gestão de resíduos previstas no n.º 4 do artigo 91.º, constitui contraordenação ambiental grave prevista na alínea ii) do n.º 2 do artigo 229.º do Decreto legislativo Regional n.º 29/2011/A, de 16 de novembro, punível nos termos do n.º 3 do artigo 22.º da Lei n.º 50/2006, de 29 de agosto, alterada e republicada pela Lei n.º 114/2015, de 28 de agosto.



SECRETARIA REGIONAL DA ENERGIA, AMBIENTE E TURISMO
INSPEÇÃO REGIONAL DO AMBIENTE

11 – Indicações e medidas adotadas

Medidas adotadas:

- ☐ Envio do relatório à entidade inspecionada, para conhecimento.
- ☐ Arquivamento do processo inspetivo.
- ☒ Notificação para regularização.
- ☐ Levantamento de auto de notícia.
- ☐ Outra: