



**REGIÃO AUTÓNOMA DOS AÇORES**  
**SECRETARIA REGIONAL DO AMBIENTE E ALTERAÇÕES CLIMÁTICAS**  
**Inspeção Regional do Ambiente**

## Relatório INSP-2023-0098

BI-2023-0100

### 1 – Dados gerais

#### 1.1 - Inspeção

**Data:** 18/09/2023

**Hora:** 15h30

**Tipo:** Plano Operacional (PO-2023-0003)

Plano Operacional (PO-2023-0005)

**Motivo da inspeção:** Rotina

**Inspetor responsável:** Paulo M. Pires

**Outros inspetores da IRA:** João PRFB. Silva

#### Descrição da inspeção:

A inspeção foi realizada ao abrigo do disposto na alínea a) do n.º 1 do artigo 30.º do anexo I do Decreto Regulamentar Regional n.º 17/2021/A, de 8 de julho de 2021, que define a orgânica da Secretaria Regional do Ambiente e Alterações Climáticas.

A inspeção teve como objetivo verificar as condições de funcionamento do estabelecimento em matéria de gestão de resíduos ao abrigo do alvará n.º 14/DRA/2019, emitido pela Direção Regional do Ambiente.

No local foi contactado Jimmy Melo Cunha, responsável do estabelecimento, o qual prestou os esclarecimentos solicitados e acompanhou a visita às instalações.

*A inspeção consiste numa verificação aleatória, num determinado momento, do cumprimento dos requisitos de uma instalação em determinados aspetos da legislação ambiental. A falta de identificação de situações irregulares não significa que o operador esteja em plena conformidade com a toda legislação ambiental aplicável.*

#### 1.2 – Empresa/entidade inspecionada

**Firma/nome:** Varela e C.ª, Lda.

**NIPC/NIF:** 512004854

**Sede/morada:** Edifício Varela, Rua de Lisboa s/n

**Código Postal:** 9500-216

**Freguesia:** Ponta Delgada (São José)

**Concelho:** Ponta Delgada

**Ilha:** Ilha de São Miguel

#### 1.3 – Estabelecimento/local inspecionado

**Nome:** Varela e C.ª, Lda. - Ecocentro da Graciosa

**Endereço:** Lugar das Covas, Estrada Regional nº 3-2ª

**Código Postal:** 9880-374

**Freguesia:** Santa Cruz da Graciosa

**Concelho:** Santa Cruz da Graciosa

**Ilha:** Ilha da Graciosa

**Atividade principal:** 49391 - Transporte interurbano em autocarros

**Outras atividades:** Operador de gestão de resíduos



**REGIÃO AUTÓNOMA DOS AÇORES**  
**SECRETARIA REGIONAL DO AMBIENTE E ALTERAÇÕES CLIMÁTICAS**  
**Inspeção Regional do Ambiente**

**Período de funcionamento:** Das 8h00 às 12h00 e das 13h00 às 17h00

**Licenciamento da atividade:** Alvará nº 14/DRA/2019



Figura 1.1: Localização do estabelecimento inspecionado.

## 2 – Descrição do estabelecimento / atividade

O operador Varela & C.ª, Lda exerce a sua atividade em instalações da empresa Bensaude, SA (NIPC 512004030), as quais são partilhadas com outras empresas do grupo, nomeadamente a Bentrans – Carga e Transitários, SA e a J. H. Ornelas & CA, Sucessores, LDA que explora no local um posto de abastecimento de combustíveis da marca Repsol.

As instalações afetas exclusivamente à gestão de resíduos (ecocentro) são constituídas por um armazém fechado. Partilha com as outras empresas uma zona para estacionamento de contentores e as instalações de apoio administrativo.

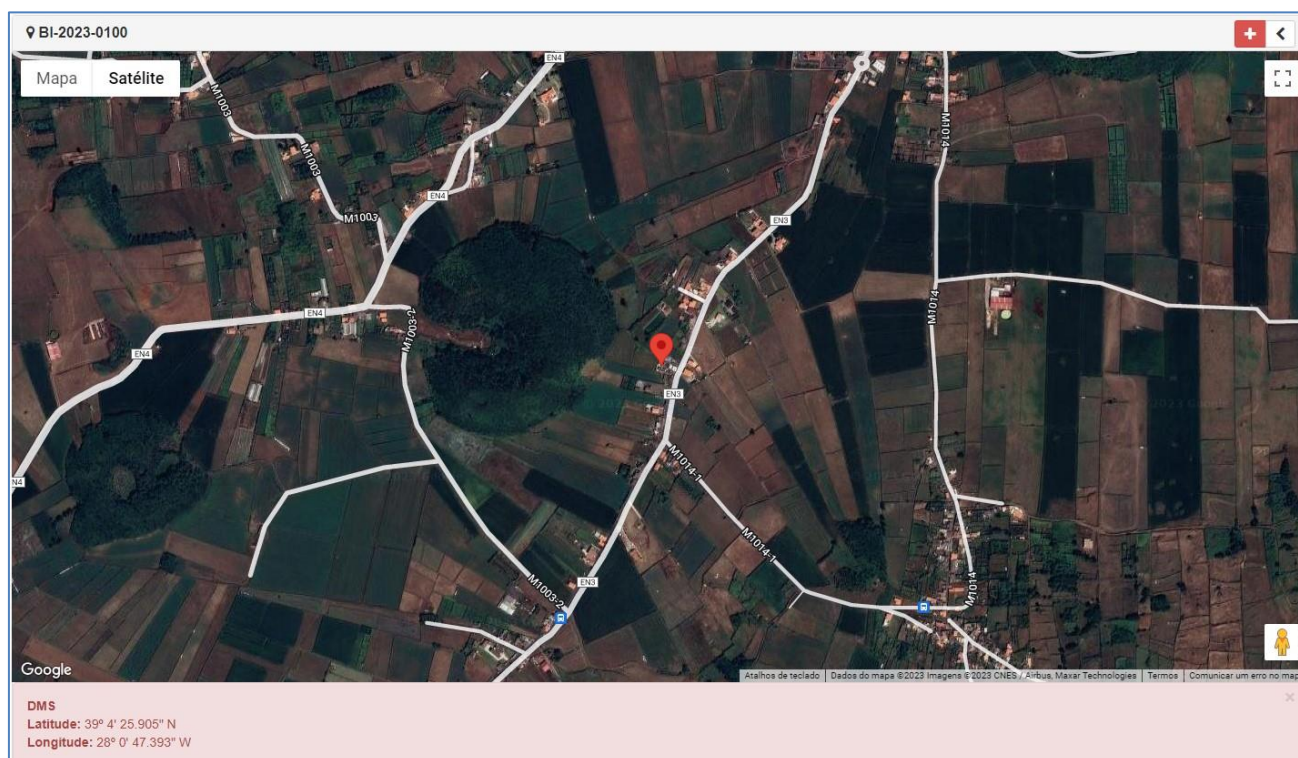
As áreas afetas à gestão de resíduos (ecocentro e parque de contentores) estão impermeabilizadas e dotadas de rede de drenagem com encaminhamento para o sistema de tratamento de águas residuais oleosas do posto de abastecimento de combustíveis.



**REGIÃO AUTÓNOMA DOS AÇORES**  
**SECRETARIA REGIONAL DO AMBIENTE E ALTERAÇÕES CLIMÁTICAS**  
**Inspeção Regional do Ambiente**

### 3 – Água de consumo

#### 3.1 – Consumo de água no estabelecimento

A água utilizada no estabelecimento é proveniente de:

- ☒ Rede pública      ☐ Captação própria em DPH      ☐ Captação própria em RH particulares

#### 3.2 – Verificação dos requisitos legais aplicáveis ao consumo de água

Relativamente às captações próprias verificou-se o seguinte:

Requisito	Enq. legal	Verificado	Evidências / Justificação
a) Licenciamento prévio da utilização privativa dos recursos hídricos do domínio público.	Art.º 60.º Lei 58/2005	Não aplicável	
b) Autorização prévia da utilização de recursos hídricos particulares.	n.º 1 art.º 62.º Lei 58/2005	Não aplicável	
c) Comunicação prévia da captação de águas particulares quando os meios de extração não excedam os 5 cv.	n.º 4 art.º 62.º Lei 58/2005	Não aplicável	
d) Instalação de sistema de autocontrolo ou programas de monitorização, conforme exigido na licença / autorização.	n.º 1, art.º 5.º DL 226-A/2007	Não aplicável	
e) Comunicação de dados à entidade licenciadora conforme exigido na licença / autorização.	n.º 2, art.º 5.º DL 226-A/2007	Não aplicável	
f) Outras condições impostas pela licença ou autorização	TURH	Não aplicável	

### 4 – Águas residuais

#### 4.1 – Produção, tratamento e rejeição de águas residuais

São produzidas águas residuais das tipologias assinaladas no quadro seguinte.

Tipologia de águas residuais	Origem	Sistema de tratamento	Meio recetor
<input checked="" type="checkbox"/> Urbanas	Instalações sanitárias	Fossas sépticas	Solo
<input type="checkbox"/> Industriais biodegradáveis abrangidas pelo art.º 28.º DLR 18/2009/A			
<input checked="" type="checkbox"/> Outro tipo de águas residuais industriais – águas oleosas	Zonas impermeabilizadas do ecocentro e do posto de abastecimento de combustíveis	Separador de hidrocarbonetos	Solo

#### Lamas de depuração resultantes do tratamento de águas residuais

- ☒ Não produz lamas de depuração
- ☐ Produz lamas de depuração, as quais têm o seguinte encaminhamento:
- ☐ Operador de gestão de resíduos;
  - ☐ Valorização agrícola;
  - ☐ Outro;



**REGIÃO AUTÓNOMA DOS AÇORES**  
**SECRETARIA REGIONAL DO AMBIENTE E ALTERAÇÕES CLIMÁTICAS**  
**Inspeção Regional do Ambiente**

#### 4.2 – Verificação dos requisitos legais aplicáveis ao tratamento e rejeição de águas residuais e lamas de depuração

Relativamente ao tratamento e rejeição de águas residuais verificou-se o seguinte:

Requisito	Enq. legal	Verificado	Evidências / Justificação
a) Autorização da descarga de águas residuais industriais nos sistemas públicos de drenagem.	Art.º 14.º DLR 18/2009/A	Não aplicável	
b) Licenciamento prévio da rejeição no domínio público ou particular dos recursos hídricos.	n.º 1, art. 60.º e n.º 2, art. 62.º Lei 58/2005	Cumprido	Licença de descarga de águas residuais alvará n.º AR/2021/76, emitida em 30/06/2021, válida por 3 anos. Titular da licença: Bensaude, SA
c) Instalação de sistema de autocontrolo ou programas de monitorização, conforme exigido na licença.	n.º 1, art.º 5.º DL 226-A/2007	Cumprido	Faz monitorização da descarga para o parâmetro “óleos minerais” com periodicidade anual, conforme exigido na licença. Ainda não tinha feito a monitorização relativa ao ano de 2023.
d) Comunicação de dados à entidade licenciadora conforme exigido na licença.	n.º 2, art.º 5.º DL 226-A/2007	Cumprido	
e) Comunicação, no prazo de 24 horas, de qualquer acidente ou anomalia grave no funcionamento da instalação com influência nas condições de rejeição.	n.º 6, art.º 5.º DL 226-A/2007	Não aplicável	Não foram identificados indícios da ocorrência de anomalias no sistema de tratamento.
f) Cumprimento de outros requisitos constantes da licença.	TURH	Cumprido	Faz verificações mensais das fossas sépticas e do separador de hidrocarbonetos.
g) Encaminhamento das lamas de depuração para destino adequado ou autorizado.	Art.º 43.º DLR 18/2009/A	Não aplicável	
h) Realização de análises às lamas encaminhadas para valorização agrícola.	Art.º 48.º DLR 18/2009/A	Não aplicável	
i) Comunicação semestral de informação em matéria de produção de lamas.	Art.º 53.º DLR 18/2009/A	Não aplicável	

## 5 – Resíduos

### 5.1 – Resíduos recebidos/geridos

#### 5.1.1 – Admissão e registo de resíduos

Os resíduos são recebidos nas instalações acompanhados de e-GAR. São pesados e verificada a regularidade da informação constante da e-GAR (identificação, quantidade, etc.). Sendo admitidos, a documentação é remetida para os escritórios centrais, em Ponta Delgada, para registo em programa informático.

#### 5.1.2 – Tipologias de resíduos recebidos no estabelecimento

De acordo com o mapa de resíduos de 2022, o operador recebeu naquele ano 23,8 t de pneus usados (65,8% do total), 8,8 t de água com óleo proveniente de separadores (24,4% do total) e 3,5 t de outros resíduos.

Os pneus usados são armazenados diretamente no contentor de transporte marítimo destinado à sua expedição. Os restantes resíduos são armazenados temporariamente no armazém do ecocentro. No armazém existem bacias de retenção para armazenagem dos resíduos líquidos e material de contenção de derrames.



**REGIÃO AUTÓNOMA DOS AÇORES**  
**SECRETARIA REGIONAL DO AMBIENTE E ALTERAÇÕES CLIMÁTICAS**  
**Inspeção Regional do Ambiente**

## 5.2 – Verificação dos requisitos legais aplicáveis à produção e gestão de resíduos

### 5.2.1 - Relativamente à produção e gestão dos resíduos no estabelecimento verificou-se o seguinte:

Requisito	Enq. legal	Verificado	Evidências / Justificação
a) Separação dos resíduos na origem de forma a promover a sua valorização por fluxos e fileiras	n.º 5, art.º 11.º DLR 29/2011/A	Cumprido	
b) Cumprimento do dever de assegurar a gestão dos resíduos por parte do produtor	Art.º 12.º DLR 29/2011/A	Cumprido	
c) Cumprimento das normas de armazenagem e de triagem de resíduos	Art.º 33.º DLR 29/2011/A	Cumprido	
d) Cumprimento das normas de gestão de resíduos perigosos	Art.º 40.º a 44.º DLR 29/2011/A	Cumprido	
e) Cumprimento das normas de gestão de resíduos hospitalares	Art.º 45.º a 47.º DLR 29/2011/A	Não aplicável	
f) Cumprimento das normas de gestão de resíduos de construção e demolição	Art.º 48.º a 53.º DLR 29/2011/A	Não aplicável	
g) Cumprimento das normas sobre transporte rodoviário de resíduos.	Art.º 59.º e 60.º DLR 29/2011/A	Cumprido	
h) Inscrição do estabelecimento no SRIR	Art.º 161.º DLR 29/2011/A	Cumprido	
i) Submissão e preenchimento dos mapas de registo no SRIR	Art.º 167.º e 168.º DLR 29/2011/A	Cumprido	
j) Cumprimento das normas de gestão, armazenagem, reutilização e valorização de pneus usados	Art.º 24.º a 26.º DLR 24/2012/A	Cumprido	
k) Cumprimento das normas de gestão, recolha, armazenagem, reciclagem e valorização de óleos minerais usados	Art.º 28.º a 35.º DLR 24/2012/A	Não aplicável	
l) Cumprimento das normas de transporte, receção e desmantelamento de veículos em fim de vida	Art.º 38.º a 43.º DLR 24/2012/A	Não aplicável	
m) Cumprimento das normas de recolha, transporte e tratamento de Resíduos de Equipamento Elétricos e Eletrónicos (REEE)	DLR 24/2012/A e DL 152-D/2017	Não verificado	Não tinha REEE nas instalações.
n) Cumprimento das normas de armazenagem e tratamento de pilhas e acumuladores	Art. 51.º DLR 24/2012/A	Cumprido	
o) Cumprimento das normas de gestão de óleos alimentares usados	Art.º 53.º, 57.º e 58.º DLR 24/2012/A	Cumprido	
p) Cumprimento das normas relativas a movimento transfronteiriço de resíduos	Art.º 54.º e 53.º do DLR 29/2011/A e Reg. (CE) n.º 1013/2006	Não aplicável	

### 5.2.2 – Relativamente aos requisitos técnicos mínimos das instalações de operação de gestão de resíduos e às condições impostas na licença para a realização de operações de gestão de resíduos verificou-se o seguinte:

Requisito	Enq. legal	Verificado	Evidências / Justificação
a) Existência de estruturas e dispositivos que impeçam o livre acesso à instalação, nomeadamente vedação e portão de entrada controlado, o qual se deve manter fechado fora das horas de funcionamento	Art.º 36.º DLR 29/2011/A	Cumprido	Quer o armazém quer os contentores de armazenamento de resíduos possuem portão, os quais se encontram habitualmente fechados.



**REGIÃO AUTÓNOMA DOS AÇORES**  
**SECRETARIA REGIONAL DO AMBIENTE E ALTERAÇÕES CLIMÁTICAS**  
**Inspeção Regional do Ambiente**

Requisito	Enq. legal	Verificado	Evidências / Justificação
<b>b)</b> Disponibilizado painel, afixado à entrada em lugar bem visível do exterior, onde conste, designadamente, a designação do operador e da instalação, os dias e horário de funcionamento da instalação e os contactos telefónicos e eletrónicos dos responsáveis pela instalação	Art.º 36.º DLR 29/2011/A	Cumprido	
<b>c)</b> Fixados procedimentos de controlo de resíduos, nomeadamente quanto ao processo de admissão de resíduos, registo do acompanhamento do transporte rodoviário de resíduos e de carregamento do Sistema Regional de Informação sobre Resíduos	Art.º 36.º DLR 29/2011/A	Cumprido	
<b>d)</b> Disponibilizado um sistema de pesagem com báscula, ou equipamento similar adequado, para quantificar e registar os resíduos admitidos	Art.º 36.º DLR 29/2011/A	Cumprido	
<b>e)</b> Delimitadas e identificadas as áreas de gestão por tipologia ou fluxo de resíduos e por tipologia de operação, incluindo áreas exteriores devidamente delimitadas e protegidas	Art.º 36.º DLR 29/2011/A	Cumprido	
<b>f)</b> Delimitadas e identificadas as áreas de armazenagem de matérias-primas, de produtos acabados e dos resíduos gerados internamente no desenvolvimento das operações	Art.º 36.º DLR 29/2011/A	Não aplicável	
<b>g)</b> Funcionamento de sistemas de recolha, drenagem e tratamento de efluentes e de derramamentos e, quando apropriado, decantadores e separadores de óleos e gorduras	Art.º 36.º DLR 29/2011/A	Cumprido	
<b>h)</b> Existência de áreas de estacionamento e circuitos de movimentação específicos para as viaturas afetas às operações de gestão de resíduos	Art.º 36.º DLR 29/2011/A	Cumprido	
<b>i)</b> A descarga de águas residuais deve estar devidamente autorizada e a instalação deve ter disponível uma cópia da autorização.	Condição l) do n.º 4 do alvará 14/DRA/2019	Cumprido	
<b>j)</b> Deve ser mantido um registo cronológico da quantidade, natureza e origem dos resíduos e do destino, frequência da recolha, modo de transporte e método de tratamento previsto no que diz respeito aos resíduos perigosos.	Condição o) do n.º 4 do alvará 14/DRA/2019	Cumprido	
<b>k)</b> Durante a recolha, transporte e armazenamento temporário, os resíduos perigosos devem ser embalados e rotulados de acordo com as normas nacionais, comunitárias e internacionais em vigor aplicáveis às substâncias em presença.	Condição p) do n.º 4 do alvará 14/DRA/2019	Cumprido	
<b>l)</b> A instalação deve estar dotada de equipamento de contenção de derrames adequado às características físico-químicas do resíduo.	Condição r) do n.º 4 do alvará 14/DRA/2019	Cumprido	
<b>m)</b> Todos os técnicos intervenientes devem estar devidamente formados e sensibilizados para a execução das suas tarefas em condições de segurança.	Condição s) do n.º 4 do alvará 14/DRA/2019	Não verificado	





**REGIÃO AUTÓNOMA DOS AÇORES**  
**SECRETARIA REGIONAL DO AMBIENTE E ALTERAÇÕES CLIMÁTICAS**  
**Inspeção Regional do Ambiente**

## 6 – Substâncias perigosas

### 6.1 – Substâncias perigosas utilizadas ou armazenadas no estabelecimento

Foram identificadas as seguintes substâncias e misturas perigosas utilizadas ou armazenadas no estabelecimento:

Papel na cadeia de abastecimento <sup>a)</sup>	Substâncias
---	---

<sup>a)</sup> DU – Utilizador a jusante.

### 6.2 – Verificação dos requisitos legais aplicáveis à utilização ou armazenamento de substâncias perigosas

Relativamente à utilização ou armazenamento de substâncias perigosas verificou-se o seguinte:

Requisito	Enq. legal	Verificado	Evidências / Justificação
a) Registo das substâncias na Agência Europeia dos Produtos Químicos (ECHA).	Art. 5.º REACH	Não aplicável	
b) Realização de uma avaliação de segurança química e elaboração do respetivo relatório, para substâncias fabricadas ou importadas em quantidades superiores a 10 t/ano.	Art. 14.º REACH	Não aplicável	
c) Rotulagem das substâncias e misturas contidas em embalagem.	Art. 17.º Reg. CE 1272/2008	Não aplicável	
c) Cumprimento do dever de reunir e manter disponível a informação durante, pelo menos, 10 anos.	Art. 36.º REACH	Não aplicável	
d) Fornecimento de ficha de dados de segurança redigida em língua portuguesa e elaborada em conformidade com o anexo II do REACH.	Art. 8º DL 293/2009	Não aplicável	
e) Atualização da ficha de dados de segurança e distribuição da mesma a todos os anteriores destinatários a quem tenha sido fornecida a substância nos 12 meses antecedentes.	n.º 9, art. 31.º REACH	Não aplicável	
f) Elaboração de um relatório de segurança química por parte do utilizador a jusante quando a utilização não se enquadre nas condições descritas num cenário de exposição.	n.º 4 art. 37.º REACH	Não aplicável	
g) Identificação e aplicação, por parte do utilizador a jusante, das medidas apropriadas para o controlo adequado dos riscos, com base na informação que lhe tenha sido fornecida.	n.º 5 art. 37.º REACH	Não aplicável	

REACH: Regulamento CE n.º 1907/2006, de 18 de dezembro.

## 7 – Qualidade do ar e proteção da atmosfera

### 7.1 – Emissão de poluentes para a atmosfera

#### 7.1.1 – Fontes de emissão de poluentes para a atmosfera

Foram identificadas no estabelecimento as fontes de emissão de poluentes para a atmosfera constantes do quadro seguinte.



**REGIÃO AUTÓNOMA DOS AÇORES**  
**SECRETARIA REGIONAL DO AMBIENTE E ALTERAÇÕES CLIMÁTICAS**  
**Inspeção Regional do Ambiente**

Fonte poluente	Tipo	Setor	Medidas de mitigação / tratamento
---	---	---	

### 7.1.2 – Verificação dos requisitos legais relativamente à emissão de poluentes para a atmosfera

Relativamente à emissão de poluentes para a atmosfera verificou-se o seguinte:

Requisito	Enq. legal	Verificado	Evidências / Justificação
a) Adoção de medidas especiais para minimização das emissões difusas.	Art. 44.º DLR 32/2012/A	Não aplicável	
b) Dimensionamento, exploração e manutenção adequados de equipamentos de tratamento de efluentes gasosos.	Art. 45.º DLR 32/2012/A	Não aplicável	
c) Cumprimento do dever de monitorização pontual das emissões.	Art. 53.º DLR 32/2012/A	Não aplicável	
d) Cumprimentos do dever de monitorização em contínuo das emissões.	Art. 54.º DLR 32/2012/A	Não aplicável	
e) Comunicação dos resultados da monitorização à autoridade ambiental nos prazos e contendo a informação aplicáveis.	Art. 57.º DLR 32/2012/A	Não aplicável	
f) Cumprimento dos valores limite de emissão aplicáveis.	Art. 58.º e 59.º DLR 32/2012/A	Não aplicável	
g) Adoção de medidas de ação no caso de incumprimentos de valores limite de emissão.	Art. 60.º DLR 32/2012/A	Não aplicável	
h) Descarga dos poluentes na atmosfera através de chaminé de altura e demais características construtivas adequadas, para permitir uma boa dispersão dos poluentes bem como a realização das amostragens de monitorização.	Art. 63.º a 66.º DLR 32/2012/A	Não aplicável	

### 7.2 – Utilização de gases fluorados

#### 7.2.1 – Equipamentos com gases fluorados

Foram identificados no estabelecimento os seguintes equipamentos contendo gases fluorados com efeito de estufa:

TECO <sub>2</sub> *	Número de equipamentos	Tipos de gases fluorados
TECO <sub>2</sub> < 5	0	
5 ≤ TECO <sub>2</sub> < 50	0	
50 ≤ TECO <sub>2</sub> < 500	0	
TECO <sub>2</sub> ≥ 500	0	

\* TECO<sub>2</sub> – toneladas equivalente de CO<sub>2</sub>

#### 7.2.2 – Verificação dos requisitos legais relativamente a equipamentos com gases fluorados

Relativamente a equipamentos com gases fluorados verificou-se o seguinte:





**REGIÃO AUTÓNOMA DOS AÇORES**  
**SECRETARIA REGIONAL DO AMBIENTE E ALTERAÇÕES CLIMÁTICAS**  
**Inspeção Regional do Ambiente**

Requisito	Enq. legal	Verificado	Evidências / Justificação
a) Verificação para deteção de fugas com a periodicidade aplicável, de acordo com a quantidade de gases fluorados.	art. 4.º Reg. CE 517/2014	Não aplicável	
b) Instalação de um sistema de deteção de fugas em equipamentos com gases fluorados com efeito de estufa em quantidade superior a 500 toneladas equivalentes de CO <sub>2</sub>	art. 5.º Reg. CE 517/2014	Não aplicável	
c) Atividades de deteção de fugas, recuperação, instalação, reparação, manutenção ou assistência técnica e desmantelamento de equipamentos com gases fluorado com efeito de estufa, executadas por pessoas singulares certificadas que pertençam a empresas certificadas (quando aplicável).	Art. 13.º, DL 145/2017	Não aplicável	
d) Intervenção em sistemas de ar condicionado, instalados em veículos a motor, que contenham gases fluorados com efeitos de estufa, executada por pessoa singular titular de um atestado de formação.	Art. 18.º, DL 145/2017	Não aplicável	
e) Elaboração e manutenção de um registo dos equipamentos que devam ser verificados para deteção de fugas.	Art. 6.º Reg. CE 517/2014	Não aplicável	
f) Comunicação de dados sobre a utilização de gases fluorados à autoridade ambiental, até 31 de março de cada ano.	Art. 5.º DL 145/2017	Não aplicável	
g) Recuperação de gases fluorados dos equipamentos em fim de vida.	Art. 19.º e 20.º DL 145/2017	Não aplicável	

### 7.3 – Utilização de solventes orgânicos (COV)

#### 7.3.1 – Atividades que utilizam solventes orgânicos

Foram identificadas no estabelecimento as seguintes atividades que utilizam solventes orgânicos em quantidades superiores aos limiares de aplicabilidade estabelecidos no anexo VII do Decreto-Lei n.º 127/2013, de 30 de agosto.

Descrição da atividade	Enquadramento da atividade <sup>a)</sup>	Limiar (t/ano) <sup>a)</sup>	Consumo de solventes (t/ano)
Não aplicável			

<sup>a)</sup> Parte 2 do anexo VII do Decreto-Lei n.º 127/2013

#### 7.3.2 – Verificação dos requisitos legais relativamente à utilização de solventes orgânicos

Relativamente à utilização de solventes orgânicos verificou-se o seguinte:

Requisito	Enq. legal	Verificado	Evidências / Justificação
a) Envio de informação à autoridade ambiental para efeitos do registo nacional de COV.	n.º 1 art. 96.º DL 127/2013	Não aplicável	
b) Substituição das substâncias ou misturas às quais são atribuídas as advertências de perigo H340, H350, H350i, H360D ou H360F, devido ao seu teor de COV classificados como cancerígenos, mutagénicos ou tóxicos para a reprodução, por outras menos nocivas.	Art. 97.º DL 127/2013	Não aplicável	
c) Monitorização e cumprimento dos VLE nos efluentes gasosos.	Art. 99.º DL 127/2013	Não aplicável	



**REGIÃO AUTÓNOMA DOS AÇORES**  
**SECRETARIA REGIONAL DO AMBIENTE E ALTERAÇÕES CLIMÁTICAS**  
**Inspeção Regional do Ambiente**

Requisito	Enq. legal	Verificado	Evidências / Justificação
d) Envio de informação à autoridade ambiental com periodicidade anual que permita verificar o cumprimento dos VLE e demais requisitos.	Art. 100.º DL 127/2013	Não aplicável	

#### 7.4 – Utilização de substâncias que empobrecem a camada de ozono

##### 7.4.1 – Equipamentos com gases prejudiciais para a camada de ozono (ODS)

Foram identificados no estabelecimento os seguintes equipamentos com gases prejudiciais para a camada de ozono:

Carga de gás (kg)	Número de equipamentos	Tipos de gases
Carga < 3	0	
3 ≤ Carga < 30	0	
30 ≤ Carga < 300	0	
Carga ≥ 300	0	

##### 7.4.2 – Verificação dos requisitos legais relativamente a equipamentos com ODS

Relativamente a equipamentos com ODS verificou-se o seguinte:

Requisito	Enq. legal	Verificado	Evidências / Justificação
a) Controlo para deteção de fugas com a periodicidade aplicável, de acordo com a quantidade de ODS.	n.º 2, art. 23.º Reg. CE 1005/2009	Não aplicável	
b) Operações de manutenção, reparação e assistência, incluindo a verificação para deteção de fugas, realizadas por técnicos qualificados.	n.º 2, art. 3.º DL 152/2005	Não aplicável	
c) Elaboração e manutenção de um registo dos equipamentos que devam ser verificados para deteção de fugas.	n.º 3, art. 23.º Reg. CE 1005/2009	Não aplicável	
d) Preenchimento das fichas de registo das intervenções em equipamentos por parte dos técnicos qualificados.	Art. 4.º DL 85/2014	Não aplicável	

## 8 – Ruído (atividades ruidosas permanentes)

### 8.1 – Enquadramento do estabelecimento

Tipo de exposição humana na envolvente	Classificação da zona envolvente	Período de funcionamento do estabelecimento
Uso habitacional	Não classificada	Período diurno - 7h às 21h

### 8.2 – Verificação dos requisitos legais relativamente ao ruído



**REGIÃO AUTÓNOMA DOS AÇORES**  
**SECRETARIA REGIONAL DO AMBIENTE E ALTERAÇÕES CLIMÁTICAS**  
**Inspeção Regional do Ambiente**

Requisito	Enq. legal	Verificado	Evidências / Justificação
a) Cumprimento dos valores limite e do critério de incomodidade, verificado no âmbito do procedimento de avaliação de impacto ambiental.	n.º 1 e 7 art.º 25.º DLR 23/2010/A	Não aplicável	
b) Cumprimento dos valores limite e do critério de incomodidade, verificado no âmbito do procedimento de licenciamento / autorização de instalação.	n.º 1 e 8 art.º 25.º DLR 23/2010/A	Não aplicável	
c) Cumprimento dos valores limite e do critério de incomodidade, verificado através de outra avaliação acústica.	n.º 1 art.º 25.º DLR 23/2010/A	Não verificado	

## 9 – Regimes específicos

### 9.1 – Estabelecimentos abrangidos por licenciamento ambiental

Requisitos específicos aplicáveis a estabelecimentos abrangidos por licenciamento ambiental:

Requisito	Enq. legal	Verificado	Evidências / Justificação
a) Submissão do RAA no prazo definido		Não aplicável	
b) Submissão do PRTR no prazo definido	Art.º 102.º a 104.º DLR 30/2010/A	Não aplicável	
c) Cumprimento de outros requisitos impostos na licença ambiental ou declaração de impacto ambiental		Não aplicável	
d) Obrigação de possuir título de emissão de gases com efeito de estufa (atividades do anexo V)	Art.º 96.º DLR 30/2010/A	Não aplicável	
e) Submissão do relatório relativo às emissões ocorridas no ano civil anterior, dentro do prazo – (instalações com título de emissão de gases com efeito de estufa)	n.º 3 do artigo 100.º DLR 30/2010/A	Não aplicável	

### 9.2 – Roedores, invasores e comensais

Enquadramento do estabelecimento no âmbito do Decreto Legislativo Regional n.º 31/2012/A, de 17 de novembro:

- Recolha, transformação e tratamento de subprodutos e resíduos

Requisitos:

Requisito	Enq. legal	Verificado	Evidências / Justificação
a) Boas práticas	Art. 5.º DLR 31/2010/A	Cumprido	
b) Planos de controlo integrado de roedores	Art. 6.º DLR 31/2010/A	Cumprido	Plano elaborado e implementado por empresa prestadora de serviço.



**REGIÃO AUTÓNOMA DOS AÇORES**  
**SECRETARIA REGIONAL DO AMBIENTE E ALTERAÇÕES CLIMÁTICAS**  
**Inspeção Regional do Ambiente**

### 9.3 – Doença do legionário

#### 9.3.1 – Equipamentos ou instalações identificados no estabelecimento

Foram identificados equipamentos ou sistemas abrangidos pela Lei n.º 52/2018, de 20 de agosto, que estabelece o regime de prevenção e controlo da doença do legionário, assinalados no quadro seguinte:

Tipologia de equipamento ou sistema	Identificado no estabelecimento?	Observações
a) Equipamentos de transferência de calor associados a sistemas de aquecimento, ventilação e ar condicionado ou a unidades de tratamento do ar, desde que possam gerar aerossóis de água:		
i) Torres de arrefecimento	Não	
ii) Condensadores evaporativos	Não	
iii) Sistemas de arrefecimento de água de processo industrial	Não	
iv) Sistemas de arrefecimento de cogeração	Não	
v) Humidificadores	Não	
b) Sistemas inseridos em espaços de acesso e utilização pública que utilizem água para fins terapêuticos ou recreativos e que possam gerar aerossóis de água.	Não	
c) A redes prediais de água, designadamente água quente sanitária.	Não	
d) Sistemas de rega ou de arrefecimento por aspersão, fontes ornamentais ou outros geradores de aerossóis de água com temperatura entre 20°C e 45°C.	Não	

#### 9.3.2 – Verificação do cumprimento das obrigações de prevenção e controlo da doença do legionário

Requisito	Enq. legal	Verificado	Evidências / Justificação
a) Registo dos equipamentos mencionados na alínea a) do quadro anterior na plataforma eletrónica da DGS	a), n.º 1, art. 3.º da Lei 52/2018	Não aplicável	
b) Elaboração, execução, cumprimento e revisão do plano de prevenção e controlo	a), n.º 1, e al. a) n.º 2, art. 3.º da Lei 52/2018	Não aplicável	
c) Realização de auditorias aos equipamentos e à adequabilidade do plano	c), n.º 1, art. 3.º da Lei 52/2018	Não aplicável	
d) Adoção de procedimento aplicável em situação de risco	d), n.º 1, e al. b) n.º 2, art. 3.º da Lei 52/2018	Não aplicável	
e) Adoção de um programa de manutenção e limpeza	n.º 3, art. 3.º da Lei 52/2018	Não aplicável	

### 9.4 – Responsabilidade ambiental

Enquadramento do estabelecimento no âmbito do Decreto-Lei n.º 147/2008, de 29 de julho (de acordo com a listagem do anexo III, na redação dada pelo Decreto-Lei n.º 60/2012, de 14 de março):

#### 2. Operador de gestão de resíduos

Requisitos:

Requisito	Enq. legal	Verificado	Evidências / Justificação
a) Constituição de uma garantia financeira que lhe permita assumir a responsabilidade ambiental inerente à atividade desenvolvida.	Art. 22.º DL 147/2008	Cumprido	Seguro de responsabilidade ambiental da seguradora Berkley.



**REGIÃO AUTÓNOMA DOS AÇORES**  
**SECRETARIA REGIONAL DO AMBIENTE E ALTERAÇÕES CLIMÁTICAS**  
**Inspeção Regional do Ambiente**

## 10 – Irregularidades e infrações detetadas

Não foram detetadas irregularidades.

## 11 – Indicações e medidas adotadas

### Indicações transmitidas:

Deverá realizar uma monitorização da descarga das águas residuais antes do final de 2023, conforme exigido na licença alvará n.º AR/2021/76.

### Medidas adotadas:

- ☒ Envio do relatório à entidade inspecionada, para conhecimento.
- ☐ Arquivamento do processo inspetivo.
- ☐ Notificação para regularização.
- ☐ Levantamento de auto de notícia.
- ☒ Outra: Remessa do relatório à DRAAC, para conhecimento.

Ponta Delgada, 27 de setembro de 2023