



REGIÃO AUTÓNOMA DOS AÇORES
SECRETARIA REGIONAL DO AMBIENTE E ALTERAÇÕES CLIMÁTICAS
Inspeção Regional do Ambiente

Relatório INSP-2023-0102

BI-2023-0107

1 – Dados gerais

1.1 - Inspeção

Data: 19/09/2023

Hora: 15h35

Tipo: Plano Operacional (PO-2023-0003)

Motivo da inspeção: Rotina

Inspetor responsável: Paulo M. Pires

Outros inspetores da IRA: João PRFB. Silva

Descrição da inspeção:

A inspeção foi realizada ao abrigo do disposto na alínea a) do n.º 1 do artigo 30.º do anexo I do Decreto Regulamentar Regional n.º 17/2021/A, de 8 de julho de 2021, que define a orgânica da Secretaria Regional do Ambiente e Alterações Climáticas.

A inspeção teve como objetivo verificar as condições de funcionamento do estabelecimento em matéria de gestão de resíduos ao abrigo do alvará n.º 18/DRAAC/2021, emitido pela Direção Regional do Ambiente e Alterações Climáticas.

No local foi contactada Sónia Espínola, responsável do estabelecimento, a qual prestou os esclarecimentos solicitados e acompanhou a visita às instalações.

A inspeção consiste numa verificação aleatória, num determinado momento, do cumprimento dos requisitos de uma instalação em determinados aspetos da legislação ambiental. A falta de identificação de situações irregulares não significa que o operador esteja em plena conformidade com a toda legislação ambiental aplicável.

1.2 – Empresa/entidade inspecionada

Firma/nome: Azormed - Gestão Ambiental Açoreana, Lda.

NIPC/NIF: 512081042

Sede/morada: Grotta do Vale, nº 50 - Armazém nº 5

Código Postal: 9700-447

Freguesia: Ribeirinha

Concelho: Angra do Heroísmo

Ilha: Ilha Terceira

1.3 – Estabelecimento/local inspecionado

Nome: Azormed - Gestão Ambiental Açoreana, Lda. - Ilha da Graciosa

Endereço: Rua Doutor Vasco Rodrigues

Código Postal: 9880-000

Freguesia: Santa Cruz da Graciosa

Concelho: Santa Cruz da Graciosa

Ilha: Ilha da Graciosa

Atividade principal: 38220 - Tratamento e eliminação de resíduos perigosos

Período de funcionamento: Sem horário definido



REGIÃO AUTÓNOMA DOS AÇORES
SECRETARIA REGIONAL DO AMBIENTE E ALTERAÇÕES CLIMÁTICAS
Inspeção Regional do Ambiente

Licenciamento da atividade: Alvará de Licença nº 18/DRAAC/2021



Figura 1.1: Localização do estabelecimento inspecionado.

2 – Descrição do estabelecimento / atividade

A atividade do operador na ilha Graciosa consiste na recolha e armazenagem temporária de resíduos hospitalares. As instalações são constituídas por um pequeno contentor de transporte marítimo refrigerado (figura 2.1), parqueado no parque da Unidade de Saúde da Ilha Graciosa. O operador dispõe ainda de um espaço cedido pela Unidade de Saúde para armazenamento de materiais e equipamentos, designadamente contentores limpos, sacos e balança. Os resíduos são recolhidos com uma viatura própria para o efeito (figura 2.2).

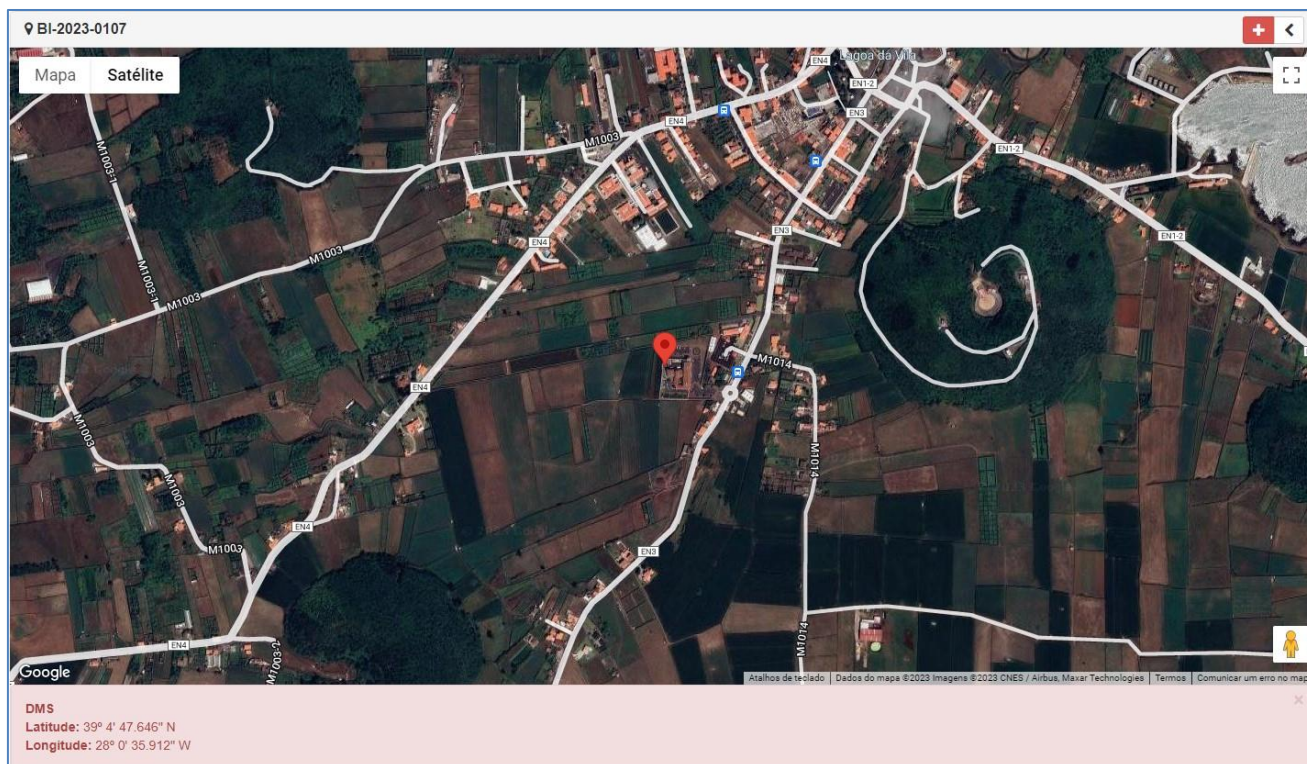

REGIÃO AUTÓNOMA DOS AÇORES
SECRETARIA REGIONAL DO AMBIENTE E ALTERAÇÕES CLIMÁTICAS
Inspeção Regional do Ambiente



Figura 2.1: Contentor refrigerado de armazenamento de resíduos.



Figura 2.2: Viatura de recolha de resíduos.



REGIÃO AUTÓNOMA DOS AÇORES
SECRETARIA REGIONAL DO AMBIENTE E ALTERAÇÕES CLIMÁTICAS
Inspeção Regional do Ambiente

3 – Água de consumo

3.1 – Consumo de água no estabelecimento

A água utilizada no estabelecimento é proveniente de:

- ☒ Rede pública ☐ Captação própria em DPH ☐ Captação própria em RH particulares

3.2 – Verificação dos requisitos legais aplicáveis ao consumo de água

Relativamente às captações próprias verificou-se o seguinte:

Requisito	Enq. legal	Verificado	Evidências / Justificação
a) Licenciamento prévio da utilização privativa dos recursos hídricos do domínio público.	Art.º 60.º Lei 58/2005	Não aplicável	
b) Autorização prévia da utilização de recursos hídricos particulares.	n.º 1 art.º 62.º Lei 58/2005	Não aplicável	
c) Comunicação prévia da captação de águas particulares quando os meios de extração não excedam os 5 cv.	n.º 4 art.º 62.º Lei 58/2005	Não aplicável	
d) Instalação de sistema de autocontrolo ou programas de monitorização, conforme exigido na licença / autorização.	n.º 1, art.º 5.º DL 226-A/2007	Não aplicável	
e) Comunicação de dados à entidade licenciadora conforme exigido na licença / autorização.	n.º 2, art.º 5.º DL 226-A/2007	Não aplicável	
f) Outras condições impostas pela licença ou autorização	TURH	Não aplicável	

4 – Águas residuais

4.1 – Produção, tratamento e rejeição de águas residuais

São produzidas águas residuais das tipologias assinaladas no quadro seguinte.

Tipologia de águas residuais	Origem	Sistema de tratamento	Meio recetor
<input checked="" type="checkbox"/> Urbanas	Limpeza do contentor e da viatura	Não tem	Sistema de drenagem da Unidade de Saúde
<input type="checkbox"/> Industriais biodegradáveis abrangidas pelo art.º 28.º DLR 18/2009/A			
<input type="checkbox"/> Outro tipo de águas residuais industriais			

Lamas de depuração resultantes do tratamento de águas residuais

- ☒ Não produz lamas de depuração
- ☐ Produz lamas de depuração, as quais têm o seguinte encaminhamento:



REGIÃO AUTÓNOMA DOS AÇORES
SECRETARIA REGIONAL DO AMBIENTE E ALTERAÇÕES CLIMÁTICAS
Inspeção Regional do Ambiente

- ☐ Operador de gestão de resíduos;
- ☐ Valorização agrícola;
- ☐ Outro;

4.2 – Verificação dos requisitos legais aplicáveis ao tratamento e rejeição de águas residuais e lamas de depuração

Relativamente ao tratamento e rejeição de águas residuais verificou-se o seguinte:

Requisito	Enq. legal	Verificado	Evidências / Justificação
a) Autorização da descarga de águas residuais industriais nos sistemas públicos de drenagem.	Art.º 14.º DLR 18/2009/A	Não aplicável	
b) Licenciamento prévio da rejeição no domínio público ou particular dos recursos hídricos.	n.º 1, art. 60.º e n.º 2, art. 62.º Lei 58/2005	Não aplicável	
c) Instalação de sistema de autocontrolo ou programas de monitorização, conforme exigido na licença.	n.º 1, art.º 5.º DL 226-A/2007	Não aplicável	
d) Comunicação de dados à entidade licenciadora conforme exigido na licença.	n.º 2, art.º 5.º DL 226-A/2007	Não aplicável	
e) Comunicação, no prazo de 24 horas, de qualquer acidente ou anomalia grave no funcionamento da instalação com influência nas condições de rejeição.	n.º 6, art.º 5.º DL 226-A/2007	Não aplicável	
f) Cumprimento de outros requisitos constantes da licença.	TURH	Não aplicável	
g) Encaminhamento das lamas de depuração para destino adequado ou autorizado.	Art.º 43.º DLR 18/2009/A	Não aplicável	
h) Realização de análises às lamas encaminhadas para valorização agrícola.	Art.º 48.º DLR 18/2009/A	Não aplicável	
i) Comunicação semestral de informação em matéria de produção de lamas.	Art.º 53.º DLR 18/2009/A	Não aplicável	

5 – Resíduos

5.1 – Resíduos recebidos/geridos

5.1.1 – Admissão e registo de resíduos

Os resíduos são recolhidos nas diversas unidades de produção de resíduos hospitalares existentes na ilha Graciosa, contentorizados nos contentores previamente fornecidos pelo operador, devidamente identificados com a tipologia de resíduos a que se destinam (grupo, código LER e designação). Depois de pesados e registados, são armazenados no contentor refrigerado.

5.1.2 – Tipologias de resíduos recebidos no estabelecimento

De acordo com o mapa de resíduos de 2022, o operador recebeu naquele ano 4,947 t de resíduos, sendo 4,6934 t (95%) do código LER 180103* e os restantes dos códigos LER 180202*, 180110*, 180109 e 180108*.

5.2 – Verificação dos requisitos legais aplicáveis à produção e gestão de resíduos

5.2.1 - Relativamente à produção e gestão dos resíduos no estabelecimento verificou-se o seguinte:



REGIÃO AUTÓNOMA DOS AÇORES
SECRETARIA REGIONAL DO AMBIENTE E ALTERAÇÕES CLIMÁTICAS
Inspeção Regional do Ambiente

Requisito	Enq. legal	Verificado	Evidências / Justificação
a) Separação dos resíduos na origem de forma a promover a sua valorização por fluxos e fileiras	n.º 5, art.º 11.º DLR 29/2011/A	Cumprido	
b) Cumprimento do dever de assegurar a gestão dos resíduos por parte do produtor	Art.º 12.º DLR 29/2011/A	Não aplicável	
c) Cumprimento das normas de armazenagem e de triagem de resíduos	Art.º 33.º DLR 29/2011/A	Cumprido	
d) Cumprimento das normas de gestão de resíduos perigosos	Art.º 40.º a 44.º DLR 29/2011/A	Cumprido	
e) Cumprimento das normas de gestão de resíduos hospitalares	Art.º 45.º a 47.º DLR 29/2011/A	Cumprido	
f) Cumprimento das normas de gestão de resíduos de construção e demolição	Art.º 48.º a 53.º DLR 29/2011/A	Não aplicável	
g) Cumprimento das normas sobre transporte rodoviário de resíduos.	Art.º 59.º e 60.º DLR 29/2011/A	Cumprido	
h) Inscrição do estabelecimento no SRIR	Art.º 161.º DLR 29/2011/A	Cumprido	
i) Submissão e preenchimento dos mapas de registo no SRIR	Art.º 167.º e 168.º DLR 29/2011/A	Cumprido	
j) Cumprimento das normas de gestão, armazenagem, reutilização e valorização de pneus usados	Art.º 24.º a 26.º DLR 24/2012/A	Não aplicável	
k) Cumprimento das normas de gestão, recolha, armazenagem, reciclagem e valorização de óleos minerais usados	Art.º 28.º a 35.º DLR 24/2012/A	Não aplicável	
l) Cumprimento das normas de transporte, receção e desmantelamento de veículos em fim de vida	Art.º 38.º a 43.º DLR 24/2012/A	Não aplicável	
m) Cumprimento das normas de recolha, transporte e tratamento de Resíduos de Equipamento Elétricos e Eletrónicos (REEE)	DLR 24/2012/A e DL 152-D/2017	Não aplicável	
n) Cumprimento das normas de armazenagem e tratamento de pilhas e acumuladores	Art. 51.º DLR 24/2012/A	Não aplicável	
o) Cumprimento das normas de gestão de óleos alimentares usados	Art.º 53.º, 57.º e 58.º DLR 24/2012/A	Não aplicável	
p) Cumprimento das normas relativas a movimento transfronteiriço de resíduos	Art.º 54.º e 53.º do DLR 29/2011/A e Reg. (CE) n.º 1013/2006	Não aplicável	

5.2.2 – Relativamente aos requisitos técnicos mínimos das instalações de operação de gestão de resíduos e às condições impostas na licença para a realização de operações de gestão de resíduos verificou-se o seguinte:

Requisito	Enq. legal	Verificado	Evidências / Justificação
a) Existência de estruturas e dispositivos que impeçam o livre acesso à instalação, nomeadamente vedação e portão de entrada controlado, o qual se deve manter fechado fora das horas de funcionamento	Art.º 36.º DLR 29/2011/A	Cumprido	Parque de estacionamento vedado. O contentor dispõe de porta com fechadura.



REGIÃO AUTÓNOMA DOS AÇORES
SECRETARIA REGIONAL DO AMBIENTE E ALTERAÇÕES CLIMÁTICAS
Inspeção Regional do Ambiente

Requisito	Enq. legal	Verificado	Evidências / Justificação
b) Disponibilizado painel, afixado à entrada em lugar bem visível do exterior, onde conste, designadamente, a designação do operador e da instalação, os dias e horário de funcionamento da instalação e os contactos telefónicos e eletrónicos dos responsáveis pela instalação	Art.º 36.º DLR 29/2011/A	Cumprido	Um painel afixado na junto ao porão de acesso ao parque de estacionamento e outro junto ao contentor.
c) Fixados procedimentos de controlo de resíduos, nomeadamente quanto ao processo de admissão de resíduos, registo do acompanhamento do transporte rodoviário de resíduos e de carregamento do Sistema Regional de Informação sobre Resíduos	Art.º 36.º DLR 29/2011/A	Cumprido	
d) Disponibilizado um sistema de pesagem com báscula, ou equipamento similar adequado, para quantificar e registar os resíduos admitidos	Art.º 36.º DLR 29/2011/A	Cumprido	Balança móvel, até 30 kg.
e) Delimitadas e identificadas as áreas de gestão por tipologia ou fluxo de resíduos e por tipologia de operação, incluindo áreas exteriores devidamente delimitadas e protegidas	Art.º 36.º DLR 29/2011/A	Não aplicável	
f) Delimitadas e identificadas as áreas de armazenagem de matérias-primas, de produtos acabados e dos resíduos gerados internamente no desenvolvimento das operações	Art.º 36.º DLR 29/2011/A	Não aplicável	
g) Funcionamento de sistemas de recolha, drenagem e tratamento de efluentes e de derramamentos e, quando apropriado, decantadores e separadores de óleos e gorduras	Art.º 36.º DLR 29/2011/A	Não aplicável	
h) Existência de áreas de estacionamento e circuitos de movimentação específicos para as viaturas afetas às operações de gestão de resíduos	Art.º 36.º DLR 29/2011/A	Não aplicável	
i) O contentor marítimo onde a armazenagem é realizada deverá estar devidamente identificado como pertencente ao operador, devendo manter-se trancado de forma a ser impedido o acesso não autorizado ao mesmo.	Condição b) do n.º 4 do alvará 18/DRAAC/2021	Cumprido	
j) A armazenagem dos resíduos líquidos deve ser efetuada em contentores estanques de parede dupla ou em contentores com bacia de retenção.	Condição d) do n.º 4 do alvará 18/DRAAC/2021	Cumprido	
k) Deve ser prevista uma área específica para armazenagem de matérias-primas e de equipamentos, nomeadamente dos contentores limpos, que deve ser fisicamente separada da área destinada à armazenagem dos resíduos.	Condição e) do n.º 4 do alvará 18/DRAAC/2021	Cumprido	São armazenados em espaço cedido pela Unidade de Saúde.
l) Os contentores/recipientes utilizados para a armazenagem dos resíduos devem ser adequados, homologados e devem estar devidamente identificados de acordo com o grupo a que pertencem e com os respetivos códigos LER.	Condição f) do n.º 4 do alvará 18/DRAAC/2021	Cumprido	
m) Devem ser asseguradas soluções de emergência para garantir a refrigeração do contentor em caso de falha prolongada do fornecimento de energia.	Condição g) do n.º 4 do alvará 18/DRAAC/2021	Cumprido	O contentor é abastecido pela rede elétrica da Unidade de Saúde, que tem gerador de emergência.



REGIÃO AUTÓNOMA DOS AÇORES
SECRETARIA REGIONAL DO AMBIENTE E ALTERAÇÕES CLIMÁTICAS
Inspeção Regional do Ambiente

Requisito	Enq. legal	Verificado	Evidências / Justificação
n) A natureza e acabamento do pavimento no interior do contentor refrigerado utilizado para a armazenagem dos resíduos deve ser impermeável e de fácil limpeza.	Condição h) do n.º 4 do alvará 18/DRAAC/2021	Cumprido	
o) Deve existir no local equipamento de contenção de derrames adequado às características físico-químicas dos resíduos.	Condição i) do n.º 4 do alvará 18/DRAAC/2021	Cumprido	
p) O operador deve manter um registo da manutenção efetuada ao contentor, incluindo das borrachas, de forma a garantir a conservação da temperatura e estanquidade do mesmo.	Condição j) do n.º 4 do alvará 18/DRAAC/2021	Cumprido	As folhas de registo das verificações não identificam o contentor nem a instalação (têm apenas a identificação do mês, ano e das condições verificadas diariamente). Considerando que o operador possui vários contentores, em diferentes instalações, a ficha de verificação deveria permitir identificar claramente o contentor a que respeita.
q) Deve ser mantido um registo cronológico da quantidade, natureza e origem dos resíduos e do destino, frequência de recolha, modo de transporte e método de tratamento previsto no que diz respeito aos resíduos perigosos.	Condição l) do n.º 4 do alvará 18/DRAAC/2021	Cumprido	
r) A recolha dos resíduos deve ser efetuada em veículo de caixa fechada, com superfícies internas vidradas para melhor higienização e utilizado exclusivamente para o transporte de resíduos hospitalares, devendo apresentar boas condições de limpeza e possuir um plano de higienização com ações sujeitas a registo.	Condição n) do n.º 4 do alvará 18/DRAAC/2021	Cumprido	
s) Após a recolha, os resíduos devem ser descarregados no contentor marítimo refrigerado, não podendo permanecer armazenados no veículo.	Condição o) do n.º 4 do alvará 18/DRAAC/2021	Cumprido	
t) Todos os técnicos intervenientes estão devidamente formados e sensibilizados para a execução das suas tarefas em condições de segurança.	Condição p) do n.º 4 do alvará 18/DRAAC/2021	Não verificado	

6 – Substâncias perigosas

6.1 – Substâncias perigosas utilizadas ou armazenadas no estabelecimento

Foram identificadas as seguintes substâncias e misturas perigosas utilizadas ou armazenadas no estabelecimento:

Papel na cadeia de abastecimento ^{a)}	Substâncias

^{a)} DU – Utilizador a jusante.

6.2 – Verificação dos requisitos legais aplicáveis à utilização ou armazenamento de substâncias perigosas

Relativamente à utilização ou armazenamento de substâncias perigosas verificou-se o seguinte:



REGIÃO AUTÓNOMA DOS AÇORES
SECRETARIA REGIONAL DO AMBIENTE E ALTERAÇÕES CLIMÁTICAS
Inspeção Regional do Ambiente

Requisito	Enq. legal	Verificado	Evidências / Justificação
a) Registo das substâncias na Agência Europeia dos Produtos Químicos (ECHA).	Art. 5.º REACH	Não aplicável	
b) Realização de uma avaliação de segurança química e elaboração do respetivo relatório, para substâncias fabricadas ou importadas em quantidades superiores a 10 t/ano.	Art. 14.º REACH	Não aplicável	
c) Rotulagem das substâncias e misturas contidas em embalagem.	Art. 17.º Reg. CE 1272/2008	Não aplicável	
c) Cumprimento do dever de reunir e manter disponível a informação durante, pelo menos, 10 anos.	Art. 36.º REACH	Não aplicável	
d) Fornecimento de ficha de dados de segurança redigida em língua portuguesa e elaborada em conformidade com o anexo II do REACH.	Art. 8º DL 293/2009	Não aplicável	
e) Atualização da ficha de dados de segurança e distribuição da mesma a todos os anteriores destinatários a quem tenha sido fornecida a substância nos 12 meses antecedentes.	n.º 9, art. 31.º REACH	Não aplicável	
f) Elaboração de um relatório de segurança química por parte do utilizador a jusante quando a utilização não se enquadre nas condições descritas num cenário de exposição.	n.º 4 art. 37.º REACH	Não aplicável	
g) Identificação e aplicação, por parte do utilizador a jusante, das medidas apropriadas para o controlo adequado dos riscos, com base na informação que lhe tenha sido fornecida.	n.º 5 art. 37.º REACH	Não aplicável	

REACH: Regulamento CE n.º 1907/2006, de 18 de dezembro.

7 – Qualidade do ar e proteção da atmosfera

7.1 – Emissão de poluentes para a atmosfera

7.1.1 – Fontes de emissão de poluentes para a atmosfera

Foram identificadas no estabelecimento as fontes de emissão de poluentes para a atmosfera constantes do quadro seguinte.

Fonte poluente	Tipo	Setor	Medidas de mitigação / tratamento

7.1.2 – Verificação dos requisitos legais relativamente à emissão de poluentes para a atmosfera

Relativamente à emissão de poluentes para a atmosfera verificou-se o seguinte:

Requisito	Enq. legal	Verificado	Evidências / Justificação
a) Adoção de medidas especiais para minimização das emissões difusas.	Art. 44.º DLR 32/2012/A	Não aplicável	
b) Dimensionamento, exploração e manutenção adequados de equipamentos de tratamento de efluentes gasosos.	Art. 45.º DLR 32/2012/A	Não aplicável	
c) Cumprimento do dever de monitorização pontual das emissões.	Art. 53.º DLR 32/2012/A	Não aplicável	



REGIÃO AUTÓNOMA DOS AÇORES
SECRETARIA REGIONAL DO AMBIENTE E ALTERAÇÕES CLIMÁTICAS
Inspeção Regional do Ambiente

Requisito	Enq. legal	Verificado	Evidências / Justificação
d) Cumprimentos do dever de monitorização em contínuo das emissões.	Art. 54.º DLR 32/2012/A	Não aplicável	
e) Comunicação dos resultados da monitorização à autoridade ambiental nos prazos e contendo a informação aplicáveis.	Art. 57.º DLR 32/2012/A	Não aplicável	
f) Cumprimento dos valores limite de emissão aplicáveis.	Art. 58.º e 59.º DLR 32/2012/A	Não aplicável	
g) Adoção de medidas de ação no caso de incumprimentos de valores limite de emissão.	Art. 60.º DLR 32/2012/A	Não aplicável	
h) Descarga dos poluentes na atmosfera através de chaminé de altura e demais características construtivas adequadas, para permitir uma boa dispersão dos poluentes bem como a realização das amostragens de monitorização.	Art. 63.º a 66.º DLR 32/2012/A	Não aplicável	

7.2 – Utilização de gases fluorados

7.2.1 – Equipamentos com gases fluorados

Foram identificados no estabelecimento os seguintes equipamentos contendo gases fluorados com efeito de estufa:

TECO ₂ *	Número de equipamentos	Tipos de gases fluorados
TECO ₂ < 5	0	
5 ≤ TECO ₂ < 50	0	
50 ≤ TECO ₂ < 500	0	
TECO ₂ ≥ 500	0	

* TECO₂ – toneladas equivalente de CO₂

7.2.2 – Verificação dos requisitos legais relativamente a equipamentos com gases fluorados

Relativamente a equipamentos com gases fluorados verificou-se o seguinte:

Requisito	Enq. legal	Verificado	Evidências / Justificação
a) Verificação para deteção de fugas com a periodicidade aplicável, de acordo com a quantidade de gases fluorados.	art. 4.º Reg. CE 517/2014	Não aplicável	
b) Instalação de um sistema de deteção de fugas em equipamentos com gases fluorados com efeito de estufa em quantidade superior a 500 toneladas equivalentes de CO ₂	art. 5.º Reg. CE 517/2014	Não aplicável	
c) Atividades de deteção de fugas, recuperação, instalação, reparação, manutenção ou assistência técnica e desmantelamento de equipamentos com gases fluorados com efeito de estufa, executadas por pessoas singulares certificadas que pertençam a empresas certificadas (quando aplicável).	Art. 13.º, DL 145/2017	Não aplicável	



REGIÃO AUTÓNOMA DOS AÇORES
SECRETARIA REGIONAL DO AMBIENTE E ALTERAÇÕES CLIMÁTICAS
Inspeção Regional do Ambiente

Requisito	Enq. legal	Verificado	Evidências / Justificação
d) Intervenção em sistemas de ar condicionado, instalados em veículos a motor, que contenham gases fluorados com efeitos de estufa, executada por pessoa singular titular de um atestado de formação.	Art. 18.º, DL 145/2017	Não aplicável	
e) Elaboração e manutenção de um registo dos equipamentos que devam ser verificados para deteção de fugas.	Art. 6.º Reg. CE 517/2014	Não aplicável	
f) Comunicação de dados sobre a utilização de gases fluorados à autoridade ambiental, até 31 de março de cada ano.	Art. 5.º DL 145/2017	Não aplicável	
g) Recuperação de gases fluorados dos equipamentos em fim de vida.	Art. 19.º e 20.º 145/2017	Não aplicável	

7.3 – Utilização de solventes orgânicos (COV)

7.3.1 – Atividades que utilizam solventes orgânicos

Foram identificadas no estabelecimento as seguintes atividades que utilizam solventes orgânicos em quantidades superiores aos limiares de aplicabilidade estabelecidos no anexo VII do Decreto-Lei n.º 127/2013, de 30 de agosto.

Descrição da atividade	Enquadramento da atividade ^{a)}	Limiar (t/ano) ^{a)}	Consumo de solventes (t/ano)
Não aplicável			

^{a)} Parte 2 do anexo VII do Decreto-Lei n.º 127/2013

7.3.2 – Verificação dos requisitos legais relativamente à utilização de solventes orgânicos

Relativamente à utilização de solventes orgânicos verificou-se o seguinte:

Requisito	Enq. legal	Verificado	Evidências / Justificação
a) Envio de informação à autoridade ambiental para efeitos do registo nacional de COV.	n.º 1 art. 96.º DL 127/2013	Não aplicável	
b) Substituição das substâncias ou misturas às quais são atribuídas as advertências de perigo H340, H350, H350i, H360D ou H360F, devido ao seu teor de COV classificados como cancerígenos, mutagénicos ou tóxicos para a reprodução, por outras menos nocivas.	Art. 97.º DL 127/2013	Não aplicável	
c) Monitorização e cumprimento dos VLE nos efluentes gasosos.	Art. 99.º DL 127/2013	Não aplicável	
d) Envio de informação à autoridade ambiental com periodicidade anual que permita verificar o cumprimento dos VLE e demais requisitos.	Art. 100.º DL 127/2013	Não aplicável	

7.4 – Utilização de substâncias que empobrecem a camada de ozono

7.4.1 – Equipamentos com gases prejudiciais para a camada de ozono (ODS)

Foram identificados no estabelecimento os seguintes equipamentos com gases prejudiciais para a camada de ozono:

Carga de gás (kg)	Número de equipamentos	Tipos de gases
Carga < 3	0	



REGIÃO AUTÓNOMA DOS AÇORES
SECRETARIA REGIONAL DO AMBIENTE E ALTERAÇÕES CLIMÁTICAS
Inspeção Regional do Ambiente

Carga de gás (kg)	Número de equipamentos	Tipos de gases
$3 \leq \text{Carga} < 30$	0	
$30 \leq \text{Carga} < 300$	0	
$\text{Carga} \geq 300$	0	

7.4.2 – Verificação dos requisitos legais relativamente a equipamentos com ODS

Relativamente a equipamentos com ODS verificou-se o seguinte:

Requisito	Enq. legal	Verificado	Evidências / Justificação
a) Controlo para deteção de fugas com a periodicidade aplicável, de acordo com a quantidade de ODS.	n.º 2, art. 23.º Reg. CE 1005/2009	Não aplicável	
b) Operações de manutenção, reparação e assistência, incluindo a verificação para deteção de fugas, realizadas por técnicos qualificados.	n.º 2, art. 3.º DL 152/2005	Não aplicável	
c) Elaboração e manutenção de um registo dos equipamentos que devam ser verificados para deteção de fugas.	n.º 3, art. 23.º Reg. CE 1005/2009	Não aplicável	
d) Preenchimento das fichas de registo das intervenções em equipamentos por parte dos técnicos qualificados.	Art. 4.º DL 85/2014	Não aplicável	

8 – Ruído (atividades ruidosas permanentes)

8.1 – Enquadramento do estabelecimento

Tipo de exposição humana na envolvente	Classificação da zona envolvente	Período de funcionamento do estabelecimento
Estabelecimento de saúde	Não classificada	24h/dia

8.2 – Verificação dos requisitos legais relativamente ao ruído

Requisito	Enq. legal	Verificado	Evidências / Justificação
a) Cumprimento dos valores limite e do critério de incomodidade, verificado no âmbito do procedimento de avaliação de impacte ambiental.	n.º 1 e 7 art.º 25.º DLR 23/2010/A	Não aplicável	
b) Cumprimento dos valores limite e do critério de incomodidade, verificado no âmbito do procedimento de licenciamento / autorização de instalação.	n.º 1 e 8 art.º 25.º DLR 23/2010/A	Não aplicável	
c) Cumprimento dos valores limite e do critério de incomodidade, verificado através de outra avaliação acústica.	n.º 1 art.º 25.º DLR 23/2010/A	Não verificado	



REGIÃO AUTÓNOMA DOS AÇORES
SECRETARIA REGIONAL DO AMBIENTE E ALTERAÇÕES CLIMÁTICAS
Inspeção Regional do Ambiente

9 – Regimes específicos

9.1 – Estabelecimentos abrangidos por licenciamento ambiental

Requisitos específicos aplicáveis a estabelecimentos abrangidos por licenciamento ambiental:

Requisito	Enq. legal	Verificado	Evidências / Justificação
a) Submissão do RAA no prazo definido		Não aplicável	
b) Submissão do PRTR no prazo definido	Art.º 102.º a 104.º DLR 30/2010/A	Não aplicável	
c) Cumprimento de outros requisitos impostos na licença ambiental ou declaração de impacte ambiental		Não aplicável	
d) Obrigação de possuir título de emissão de gases com efeito de estufa (atividades do anexo V)	Art.º 96.º DLR 30/2010/A	Não aplicável	
e) Submissão do relatório relativo às emissões ocorridas no ano civil anterior, dentro do prazo – (instalações com título de emissão de gases com efeito de estufa)	n.º 3 do artigo 100.º DLR 30/2010/A	Não aplicável	

9.2 – Roedores, invasores e comensais

Enquadramento do estabelecimento no âmbito do Decreto Legislativo Regional n.º 31/2012/A, de 17 de novembro:

- Recolha, transformação e tratamento de subprodutos e resíduos

Requisitos:

Requisito	Enq. legal	Verificado	Evidências / Justificação
a) Boas práticas	Art. 5.º DLR 31/2010/A	Cumprido	
b) Planos de controlo integrado de roedores	Art. 6.º DLR 31/2010/A	Cumprido	

9.3 – Doença do legionário

9.3.1 – Equipamentos ou instalações identificados no estabelecimento

Foram identificados equipamentos ou sistemas abrangidos pela Lei n.º 52/2018, de 20 de agosto, que estabelece o regime de prevenção e controlo da doença do legionário, assinalados no quadro seguinte:

Tipologia de equipamento ou sistema	Identificado no estabelecimento?	Observações
a) Equipamentos de transferência de calor associados a sistemas de aquecimento, ventilação e ar condicionado ou a unidades de tratamento do ar, desde que possam gerar aerossóis de água:		
i) Torres de arrefecimento	Não	
ii) Condensadores evaporativos	Não	
iii) Sistemas de arrefecimento de água de processo industrial	Não	
iv) Sistemas de arrefecimento de cogeração	Não	
v) Humidificadores	Não	



REGIÃO AUTÓNOMA DOS AÇORES
SECRETARIA REGIONAL DO AMBIENTE E ALTERAÇÕES CLIMÁTICAS
Inspeção Regional do Ambiente

Tipologia de equipamento ou sistema	Identificado no estabelecimento?	Observações
b) Sistemas inseridos em espaços de acesso e utilização pública que utilizem água para fins terapêuticos ou recreativos e que possam gerar aerossóis de água.	Não	
c) A redes prediais de água, designadamente água quente sanitária.	Não	
d) Sistemas de rega ou de arrefecimento por aspersão, fontes ornamentais ou outros geradores de aerossóis de água com temperatura entre 20°C e 45°C.	Não	

9.3.2 – Verificação do cumprimento das obrigações de prevenção e controlo da doença do legionário

Requisito	Enq. legal	Verificado	Evidências / Justificação
a) Registo dos equipamentos mencionados na alínea a) do quadro anterior na plataforma eletrónica da DGS	a), n.º 1, art. 3.º da Lei 52/2018	Não aplicável	
b) Elaboração, execução, cumprimento e revisão do plano de prevenção e controlo	a), n.º 1, e al. a) n.º 2, art. 3.º da Lei 52/2018	Não aplicável	
c) Realização de auditorias aos equipamentos e à adequabilidade do plano	c), n.º 1, art. 3.º da Lei 52/2018	Não aplicável	
d) Adoção de procedimento aplicável em situação de risco	d), n.º 1, e al. b) n.º 2, art. 3.º da Lei 52/2018	Não aplicável	
e) Adoção de um programa de manutenção e limpeza	n.º 3, art. 3.º da Lei 52/2018	Não aplicável	

9.4 – Responsabilidade ambiental

Enquadramento do estabelecimento no âmbito do Decreto-Lei n.º 147/2008, de 29 de julho (de acordo com a listagem do anexo III, na redação dada pelo Decreto-Lei n.º 60/2012, de 14 de março):

2. Operador de gestão de resíduos

Requisitos:

Requisito	Enq. legal	Verificado	Evidências / Justificação
a) Constituição de uma garantia financeira que lhe permita assumir a responsabilidade ambiental inerente à atividade desenvolvida.	Art. 22.º DL 147/2008	Cumprido	Seguro de responsabilidade ambiental.

10 – Irregularidades e infrações detetadas

Não foram detetadas irregularidades.



REGIÃO AUTÓNOMA DOS AÇORES
SECRETARIA REGIONAL DO AMBIENTE E ALTERAÇÕES CLIMÁTICAS
Inspeção Regional do Ambiente

11 – Indicações e medidas adotadas

Indicações transmitidas:

As folhas de registo das verificações efetuadas ao contentor não identificam o contentor nem a instalação (têm apenas a identificação do mês, ano e das condições verificadas diariamente). Considerando que o operador possui vários contentores, em diferentes instalações, a ficha de verificação deveria permitir identificar claramente o contentor a que respeita.

Medidas adotadas:

- ☒ Envio do relatório à entidade inspecionada, para conhecimento.
- ☒ Arquivamento do processo inspetivo.
- ☐ Notificação para regularização.
- ☐ Levantamento de auto de notícia.
- ☒ Outra: Remessa do relatório à DRAAC, para conhecimento.

Ponta Delgada, 2 de outubro de 2023