



REGIÃO AUTÓNOMA DOS AÇORES  
SECRETARIA REGIONAL DO AMBIENTE E AÇÃO CLIMÁTICA  
Inspeção Regional do Ambiente

Relatório INSP-2024-0092  
BI-2024-0050

## 1 – Dados gerais

### 1.1 - Inspeção

**Data:** 09/05/2024      **Hora:** 11:00      **Tipo:** Plano Operacional (PO-2024-0002)

**Inspetor responsável:** João PRFB. Silva

**Outros inspetores da IRA:** Luís MAS. Machado

**Outros técnicos de entidades oficiais:** ---

#### Descrição da inspeção:

A inspeção teve como objetivo verificar o cumprimento das normas relativas à utilização de gases fluorados com efeito de estufa – GFEE – (Regulamento (UE) n.º 517/2014, de 16 de abril, e Decreto-Lei n.º 145/2017, de 30 de novembro).

No local foi contactado o Sr. Vidal Vieira Travassos, que forneceu os esclarecimentos e documentação solicitados e acompanhou a visita às instalações.

A inspeção foi realizada sem aviso prévio, ao abrigo do disposto na alínea a) do n.º 1 do artigo 30.º do anexo I do Decreto Regulamentar Regional n.º 17/2021/A, de 8 de julho.

*A inspeção consiste numa verificação aleatória, num determinado momento, do cumprimento dos requisitos de uma instalação em determinados aspetos da legislação ambiental. A falta de identificação de situações irregulares não significa que o operador esteja em plena conformidade com a toda legislação ambiental aplicável.*

### 1.2 – Empresa/entidade inspecionada

**Firma/nome:** Vidal Vieira Travassos      **NIPC/NIF:** 126580502

**Sede/morada:** Badeja, s/n

**Código Postal:** 9580-476      **Freguesia:** Vila do Porto

**Concelho:** Vila do Porto      **Ilha:** Ilha de Santa Maria

### 1.3 – Estabelecimento/local inspecionado

**Nome:** Vidal Vieira Travassos - Sede

**Endereço:** Badeja, s/n

**Código Postal:** 9580-476      **Freguesia:** Vila do Porto

**Concelho:** Vila do Porto      **Ilha:** Ilha de Santa Maria

**Atividade:** ---      **CAE:** ---



**REGIÃO AUTÓNOMA DOS AÇORES**  
**SECRETARIA REGIONAL DO AMBIENTE E AÇÃO CLIMÁTICA**  
**Inspeção Regional do Ambiente**



Figura 1.1: Localização do estabelecimento inspecionado.

## 2 – Equipamentos utilizados e/ou comercializados no estabelecimento

**a) Tipo de equipamentos contendo gases florados utilizados / comercializados no estabelecimento:**

- ☐ Equipamentos de refrigeração fixos
- ☐ Equipamentos de ar condicionado fixos
- ☐ Bombas de calor fixas
- ☐ Equipamento fixo de proteção contra incêndios
- ☐ Unidades de refrigeração de camiões e reboques refrigerados
- ☐ Comutadores elétricos
- ☐ Ciclos orgânicos de Rankine
- ☐ Outro:

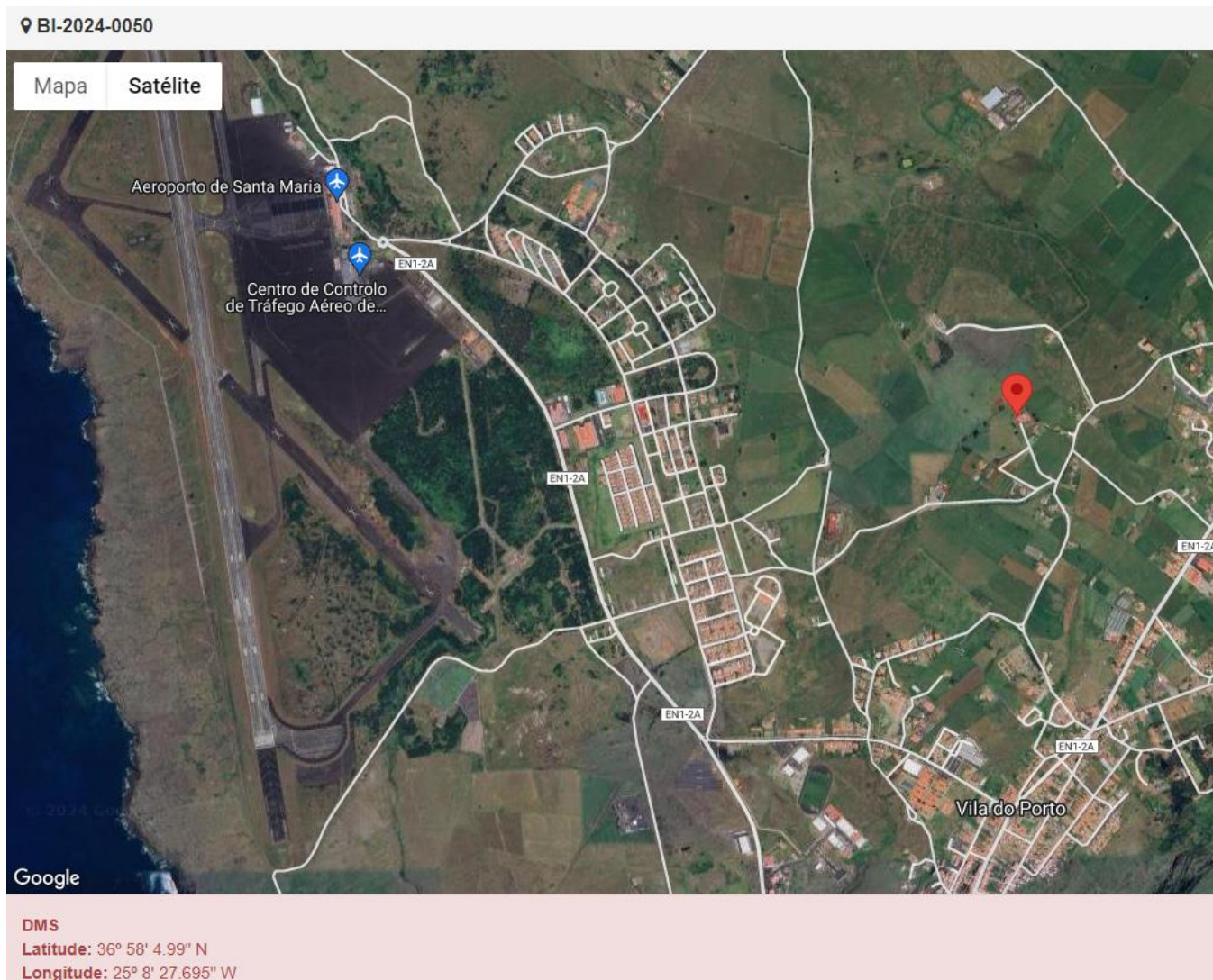

**REGIÃO AUTÓNOMA DOS AÇORES**  
**SECRETARIA REGIONAL DO AMBIENTE E AÇÃO CLIMÁTICA**  
**Inspeção Regional do Ambiente**

**b) Tipo de gases fluorados presentes nos equipamentos utilizados no estabelecimento:**

TECO <sub>2</sub> *	Número de equipamentos	Tipos de gases fluorados
TECO <sub>2</sub> < 5	---	---
5 ≤ TECO <sub>2</sub> < 50	---	---
50 ≤ TECO <sub>2</sub> < 500	---	---
TECO <sub>2</sub> ≥ 500	---	---

\* TECO<sub>2</sub> – toneladas equivalente de CO<sub>2</sub>

### 3 – Verificação dos requisitos legais relativamente a equipamentos com gases fluorados

**3.1 – Relativamente a equipamentos com gases fluorados verificou-se o seguinte:**

Requisito	Sim	Não	Não aplicável
a) O operador tomou as precauções adequadas para evitar a libertação não intencional de GFEE?	<input type="checkbox"/>	<input type="checkbox"/>	<input checked="" type="checkbox"/>
b) O operador providenciou a recuperação de gases fluorados dos equipamentos para efeitos de reciclagem, valorização ou destruição?	<input type="checkbox"/>	<input type="checkbox"/>	<input checked="" type="checkbox"/>
c) O operador deu cumprimento às restrições de utilização previstas no artigo 13.º do Regulamento (UE) 517/2014 (hexafluoreto de enxofre; GFEE com PAG ≥ 2500 em equipamentos com TECO ≥ 40)?	<input type="checkbox"/>	<input type="checkbox"/>	<input checked="" type="checkbox"/>
d) O operador providenciou a verificação para deteção de fugas nos equipamentos abrangidos, com a periodicidade aplicável de acordo com a quantidade de gases fluorados?	<input type="checkbox"/>	<input type="checkbox"/>	<input checked="" type="checkbox"/>
e) O operador efetuou as diligências necessárias para determinar se a empresa prestadora de serviços (instalação, reparação, deteção de fugas, recuperação de gases) detém os certificados necessários para as intervenções contratadas?	<input type="checkbox"/>	<input type="checkbox"/>	<input checked="" type="checkbox"/>
f) O operador providenciou a instalação de um sistema de deteção de fugas em equipamentos com gases fluorados com efeito de estufa em quantidade superior a 500 toneladas equivalentes de CO <sub>2</sub> ?	<input type="checkbox"/>	<input type="checkbox"/>	<input checked="" type="checkbox"/>
g) O sistema de deteção de fugas mencionado na alínea anterior é inspecionado pelo menos uma vez de 12 em 12 meses?	<input type="checkbox"/>	<input type="checkbox"/>	<input checked="" type="checkbox"/>
h) O operador elaborou e mantém atualizado um registo dos equipamentos que devam ser verificados para deteção de fugas, contendo toda a informação obrigatória?	<input type="checkbox"/>	<input type="checkbox"/>	<input checked="" type="checkbox"/>
i) O operador de equipamentos sujeitos a verificações periódicas para deteção de fugas comunicou à autoridade ambiental os dados sobre a utilização de gases fluorados, até 31 de março de cada ano?	<input type="checkbox"/>	<input type="checkbox"/>	<input checked="" type="checkbox"/>

**Observações relativamente aos requisitos anteriores: ---**

**3.2 – Relativamente a intervenções em equipamentos verificou-se o seguinte:**

Requisito	Sim	Não	Não aplicável
a) As atividades que envolvam contacto com o gás realizadas em equipamentos fixos de refrigeração, ar condicionado e bombas de calor, independentemente da carga dos mesmos, são executadas por pessoas singulares certificadas, pertencentes a empresas certificadas?	<input type="checkbox"/>	<input checked="" type="checkbox"/>	<input type="checkbox"/>
b) As atividades que envolvam contacto com o gás realizadas em camiões e reboques refrigerados, extintores e sistemas fixos de proteção contra incêndios, comutadores elétricos e as intervenções que envolvam contacto com solventes à base de GFEE, independentemente da carga dos mesmos, são executadas por pessoas singulares certificadas para o efeito?	<input checked="" type="checkbox"/>	<input type="checkbox"/>	<input type="checkbox"/>
c) As intervenções em sistemas de ar condicionado, instalados em veículos a motor, são executadas por pessoas singulares titulares de um atestado de formação?	<input checked="" type="checkbox"/>	<input type="checkbox"/>	<input type="checkbox"/>



**REGIÃO AUTÓNOMA DOS AÇORES**  
**SECRETARIA REGIONAL DO AMBIENTE E AÇÃO CLIMÁTICA**  
**Inspeção Regional do Ambiente**

Requisito	Sim	Não	Não aplicável
<b>d)</b> A entidade: <ul style="list-style-type: none"><li>• que presta serviços a terceiros em equipamentos de aquecimento, ar condicionado e ventilação;</li><li>• que presta serviços a terceiros em sistemas fixos de proteção contra incêndios e extintores de incêndios;</li><li>• que efetua intervenção em sistemas de ar condicionado instalados em veículos ligeiros (oficinas);</li><li>• que efetua intervenções em comutadores elétricos;</li></ul> comunicou à autoridade ambiental os dados sobre compra e venda de gases fluorados, até 30 de junho de cada ano?	<input type="checkbox"/>	<input checked="" type="checkbox"/>	<input type="checkbox"/>

**Observações relativamente aos requisitos anteriores:**

Técnico certificado pela AIPOR, com certificado n.º TGF000488, válido até 16/01/2030, não está oficialmente ligado a nenhuma empresa certificada (conforme verificação nas listagens disponibilizadas pela Agência Portuguesa do Ambiente).

Certificação de técnico para intervenção em sistemas de ar condicionado de veículos a motor, pela J23M Car Academy, com certificado n.º 31/2023 (validade de 7 anos).

Não efetuou a comunicação anual sobre compra e venda de gases fluorados.

**3.3 – Relativamente à compra e venda de gases fluorados com efeitos de estufa verificou-se o seguinte:**

Requisito	Sim	Não	Não aplicável
<b>a)</b> A entidade que adquire ou fornece GFEE elaborou e mantém um registo com informações relativas aos compradores e vendedores de gases, nos termos do anexo I do DL 145/2017?	<input type="checkbox"/>	<input type="checkbox"/>	<input checked="" type="checkbox"/>
<b>b)</b> Os registos mencionados na alínea anterior são mantidos durante um período de pelo menos 5 anos?	<input type="checkbox"/>	<input type="checkbox"/>	<input checked="" type="checkbox"/>
<b>c)</b> O importador ou distribuidor de GFEE comunicou à autoridade ambiental os dados sobre compra e venda de gases fluorados, até 30 de junho de cada ano?	<input type="checkbox"/>	<input type="checkbox"/>	<input checked="" type="checkbox"/>

**Observações relativamente aos requisitos anteriores: ---**

**3.4 – Relativamente à venda de equipamentos não hermeticamente fechados ao utilizador final verificou-se o seguinte:**

Requisito	Sim	Não	Não aplicável
<b>a)</b> A empresa vendedora mantém um registo com as provas fornecidas de que a instalação de equipamento não hermeticamente fechado vendido diretamente ao utilizador final é efetuada por uma empresa certificada?	<input type="checkbox"/>	<input type="checkbox"/>	<input checked="" type="checkbox"/>
<b>b)</b> Os registos mencionados na alínea anterior são mantidos durante um período de pelo menos 5 anos?	<input type="checkbox"/>	<input type="checkbox"/>	<input checked="" type="checkbox"/>

**Observações relativamente aos requisitos anteriores: ---**



**REGIÃO AUTÓNOMA DOS AÇORES**  
**SECRETARIA REGIONAL DO AMBIENTE E AÇÃO CLIMÁTICA**  
**Inspeção Regional do Ambiente**

#### 4 – Irregularidades e infrações detetadas

Foram verificadas as seguintes infrações:

1. O técnico Vidal Travassos, com certificado TGF000488, não está associado a nenhuma empresa certificada. O incumprimento de que as atividades de deteção de fugas, recuperação, instalação, reparação, manutenção ou assistência técnica e desmantelamento que envolvam contacto com o gás, realizadas em equipamentos fixos de refrigeração, de ar condicionado e bombas de calor que contêm gases fluorados com efeito de estufa, independentemente da carga contida nos mesmos, apenas podem ser executadas por pessoas singulares certificadas, que pertençam a empresas certificadas, nos termos do disposto no n.º 1 do artigo 13.º do Decreto-Lei n.º 145/2017, de 30 de novembro, constitui contraordenação ambiental grave prevista na alínea o) do n.º 2 do artigo 23.º do Decreto-Lei n.º 145/2017, de 30 de novembro, punível nos termos do n.º 3 do artigo 22.º da Lei n.º 50/2006, de 29 de agosto, na redação dada pela Lei n.º 114/2015, de 28 de agosto, com coima de € 12.000 a € 72.000 em caso de negligência, se praticada por pessoas coletivas;
2. Não comunicação à autoridade ambiental, até 30 de junho, dos dados de compra e venda de gases fluorados, conforme previsto no n.º 4 do artigo 5.º do Decreto-Lei n.º 145/2017, de 30 de novembro, constitui contraordenação ambiental leve prevista na alínea a) do n.º 1 do artigo 23.º do Decreto-Lei n.º 145/2017, de 30 de novembro, punível nos termos n.º 2 do artigo 22.º da Lei n.º 50/2006, de 29 de agosto, na redação dada pela Lei n.º 114/2015, de 28 de agosto, com coima de € 2.000 a € 18.000 em caso de negligência, se praticada por pessoas coletivas.

#### 5 – Indicações e medidas adotadas

**Medidas adotadas:**

- ☒ Envio do relatório à entidade inspecionada, para conhecimento.
- ☐ Arquivamento do processo inspetivo.
- ☒ Notificação para regularização.
- ☐ Levantamento de auto de notícia.
- ☐ Outra: